Nr. 1 (88)
апрель
2025 г.

НАШ ГОЛОС

Газета Еврейской Общины Республики Молдова. Выходит с марта 1990 г.

Happy Pesach!
Песах Кошер ве Самеах!
Pesah fericit!
חג פסח כשר ושמח!
5785
ЕВРЕЙСКАЯ ОБЩИНА РЕСПУБЛИКИ МОЛДОВА

Дорогие друзья, коллеги и партнеры!

Примите сердечные поздравления с праздником Песах!

Для нашей общины и евреев всего мира Песах – это время свободы, обновления и радости. Этот значимый день еврейского календаря символизирует избавление от рабства и духовное возрождение нашего народа. Исход из Египта и освобождение от угнетения напоминают нам о вере во Всевышнего и победе добра.

Пусть этот праздник принесет вам и вашим близким крепкое здоровье, мир, счастье и достаток.

ПЕСАХ КОШЕР ВЕ САМЕАХ!

СВЕТЛОГО И РАДОСТНОГО ПЕСАХА!

Александр Билинкис,
Председатель Еврейской Общины Республики Молдова

Dragi prieteni, colegi și parteneri,

Cu prilejul sărbătorii Pesah, vă transmit cele mai calde gânduri şi urări de bine!

Pentru comunitatea noastră și pentru evreii din întreaga lume, Pesah este un moment cu o profundă încărcătură spirituală – o celebrare a libertății, a reînnoirii și a speranței. Această sărbătoare marchează Exodul din Egipt și simbolizează eliberarea din robie, precum și renașterea spirituală a poporului evreu. Este o amintire vie a credinței, a curajului și a biruinței binelui.

Vă doresc ca aceste zile de sărbătoare să vă aducă sănătate, liniște sufletească, bucurii alături de cei dragi și prosperitate.

PESAH KOSHER VESAMEAH!

UN PESAH LUMINAT, CU PACE ŞI BUCURIE!

Alexander Bilinkis,
Președintele Comunității Evreiești din Republica Moldova

Открытие посольства Израиля в Молдове

Conferința de presă a Comunității Evreiești din Republica Moldova

Фестиваль «ПуримШпиль 5785»

Когда появились евреи в Каушанах?

Размышления после спектакля “Пришелец”

НАШ КАЛЕНДАРЬ

ПЕСАХ

Суббота вечер, 12 апреля – Воскресенье, 20 апреля 2025 г.

Праздник свободы, начинающийся 15-го Нисана, отмечает Исход из Египта. Во время Седера читают Агаду, вспоминают события рабства, едят мацу и избегают хамеца.

Факт: Маца символизирует как бедность, так и свободу – хлеб рабов и тех, кто покинул Египет в спешке.

ЛАГ БА-ОМЕР

Четверг вечер, 15 мая – Пятница, 16 мая 2025 г.

Праздник света и надежды на 33-й день счета Омера между Песахом и Шавуотом. Зажигают костры, устраивают пикники и празднуют на открытом воздухе.

Факт: В этот день отмечают память Рабби Шимона Бар Йохая, автора Зоар – одной из важнейших книг Каббалы.

ШАВУОТ

Воскресенье вечер, 1 июня – Вторник, 3 июня 2025 г.

Праздник дарования Торы на горе Синай. В этот день евреи получили Десять заповедей. Принято учить Тору всю ночь, украшать дома и синагоги зеленью, а также есть молочные блюда.

Факт: В этот день завершается счет Омера – 49 дней от Песаха до Шавуота.

ТИША БЕ-АВ

Суббота вечер, 2 августа – Воскресенье, 3 августа 2025 г.

День национального траура, посвященный разрушению Первого и Второго Храмов в Иерусалиме. Это самый строгий пост после Йом-Кипура, во время которого не едят и не пьют в течение 25 часов. В синагогах читают Эйха (Плач Иеремии).

Факт: Согласно традиции, девятое Ава – день множества трагических событий в еврейской истории, включая изгнание евреев из Испании в 1492 году.

ТУ БЕ-АВ

Четверг вечер, 7 августа – Пятница, 8 августа 2025 г.

Праздник любви и единства, который отмечается на 15-й день месяца Ав. В древности в этот день девушки надевали белые одежды и выходили в виноградники, где устраивались свадьбы и помолвки. Сегодня Ту бе-Ав считается еврейским Днем всех влюбленных.

Факт: В древнем Израиле в Ту бе-Ав отменили запрет на браки между разными коленами, что способствовало сплочению еврейского народа.

Зажигание свечей в Молдове
(апрель – август 2025)

ДАТА	ЗАЖИГАНИЕ	ДАТА	ИСХОД
Пятница, 4 апреля (6 нисан 5785 г.)	19:20	Суббота, 5 апреля (7 нисан 2 5785 г.)	20:26
Пятница, 11 апреля (13 нисан 5785 г.)	19:30	Суббота, 12 апреля (14 нисан 5785 г.)	20:37
Пятница, 18 апреля (20 нисан 5785 г.)	19:40	Суббота, 19 апреля (21 нисан 5785 г.)	20:48
Пятница, 25 апреля (27 нисан 5785 г.)	19:49	Суббота, 26 апреля (28 нисан 5785 г.)	20:59
Пятница, 2 мая (4 иар 5785 г.)	19:59	Суббота, 3 мая (5 иар 5785 г.)	21:10
Пятница, 9 мая (11 иар 5785 г.)	20:08	Суббота, 10 мая (12 иар 5785 г.)	21:21
Пятница, 16 мая (18 иар 5785 г.)	20:17	Суббота, 17 мая (19 иар 5785 г.)	21:31
Пятница, 23 мая (25 иар 5785 г.)	20:25	Суббота, 24 мая (26 иар 5785 г.)	21:41
Пятница, 30 мая (3 сиван 5785 г.)	20:32	Суббота, 31 мая (4 сиван 5785 г.)	21:50
Пятница, 6 июня (10 сиван 5785 г.)	20:38	Суббота, 7 июня (11 сиван 5785 г.)	21:57
Пятница, 13 июня (17 сиван 5785 г.)	20:43	Суббота, 14 июня (18 сиван 5785 г.)	22:02
Пятница, 20 июня (24 сиван 5785 г.)	20:45	Суббота, 21 июня (25 сиван 5785 г.)	22:05
Пятница, 27 июня (1 тамуз 5785 г.)	20:46	Суббота, 28 июня (2 тамуз 5785 г.)	22:05
Пятница, 4 июля (8 тамуз 5785 г.)	20:44	Суббота, 5 июля (9 тамуз 5785 г.)	22:02
Пятница, 11 июля (15 тамуз 5785 г.)	20:41	Суббота, 12 июля (16 тамуз 5785 г.)	21:57
Пятница, 18 июля (22 тамуз 5785 г.)	20:35	Суббота, 19 июля (23 тамуз 5785 г.)	21:49
Пятница, 25 июля (29 тамуз 5785 г.)	20:28	Суббота, 26 июля (1 ав 5785 г.)	21:40
Пятница, 1 августа (7 ав 5785 г.)	20:19	Суббота, 2 августа (8 ав 5785 г.)	21:29
Пятница, 8 августа (14 ав 5785 г.)	20:09	Суббота, 9 августа (15 ав 5785 г.)	21:17
Пятница, 15 августа (21 ав 5785 г.)	19:57	Суббота, 16 августа (22 ав 5785 г.)	21:04
Пятница, 22 августа (28 ав 5785 г.)	19:45	Суббота, 23 августа (29 ав 5785 г.)	20:50
Пятница, 29 августа (5 элул 5785 г.)	19:32	Суббота, 30 августа (6 элул 5785 г.)	20:35

Фестиваль «ПуримШпиль 5785»

16 марта 2025 г. состоялся веселый и шумный Фестиваль театральных представлений ПуримШпиль.

Участники и зрители объединились вокруг традиций праздника Пурим и создали красочное и незабываемое мероприятие. ПуримШпиль – это театрализованный конкурс творческих интерпретаций основных сюжетов праздника Пурим, записанных в Мегилат Эстер. Фестиваль прошел в концертном зале Центра КЕДЕМ. Еврейская община Республики Молдова – организатор мероприятия, таким образом продолжила возрожденную ею в прошлом году давнюю красивую, добрую и веселую традицию ежегодного общинного фестиваля «ПуримШпиль» и в атмосфере праздника

Продолжение на стр. 6

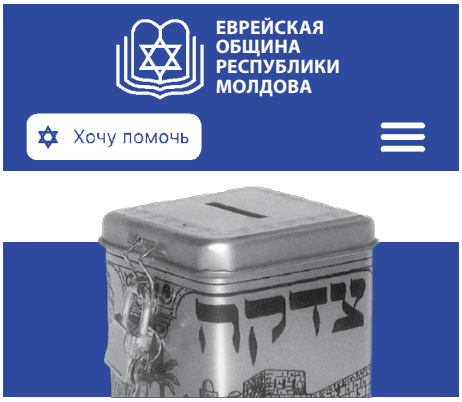

ДОРОГИЕ ДРУЗЬЯ!

Еврейская Община Республики Молдова развивает и поддерживает десятки благотворительных проектов, цели которых — сохранение еврейской истории и культуры, содействие науке, образованию и спорту, оказание помощи социально незащищенным слоям населения, борьба с ксенофобией и антисемитизмом, укрепление связей с Государством Израиль и еврейскими общинами зарубежных стран.

Вы можете оказать содействие работе Еврейской Общины и помощи прибывающим из Украины, перечислив пожертвование на реализацию выбранного вами проекта.

Для этого вам нужно перейти на страницу ***http://jcm.md*** и нажать кнопку **«Хочу помочь»**.

В ЭТОМ ВЫПУСКЕ:

Стр. 4 Песах. Факты, смыслы, традиции, рекорды
Стр. 5 Пурим. Любопытные факты
Стр. 6 Фестиваль «ПуримШпиль 5785»
Стр. 8 Открытие посольства Израиля в Молдове: историческое событие для двусторонних отношений
Стр. 10 World Jewish Congress Convenes Global Discussion on Women, Conflict, and Peace
Стр. 11 «Оранжевое горе»: в Израиле похоронили рыжеволосых мальчиков Бибас и их маму, убитых в плену ХАМАС
Стр. 12 80 лет со дня освобождения Аушвица («Освенцима»)
Стр. 13 Международный День памяти жертв Холокоста отметили в Молдове
Стр. 14 Открытие мемориала Праведникам Народов мира Молдовы в г. Купчинь
Стр. 15 Конференция, посвященная Международному дню памяти жертв Холокоста
Стр. 15 Узникам нацизма вручили памятные медали
Стр. 16 «...Считал своим долгом донести до людей правду о Холокосте». Интервью с Юрием Загорча
Стр. 18 Conferinţa de presă a Comunităţii Evreieşti din Republica Moldova
Стр. 19 Обеспечение безопасности еврейских объектов в Республике Молдова
Стр. 20 Встреча представителей Американского еврейского комитета и Еврейской общины Молдовы
Стр. 20 По случаю Дня независимости Литвы
Стр. 21 The Jewish Community of Moldova and HIAS: A Lifeline for Refugees
Стр. 22 Интервью с Александром Вайнштейном
Стр. 24 Торжественное внесение нового Свитка Торы
Стр. 25 Ту би-Шват в еврейских образовательных учреждениях Кишинева
Стр. 25 Поездка в Освенцим: урок памяти и человечности
Стр. 26 Когда появились евреи в Каушанах?
Стр. 28 Малоизвестная прелюдия к погрому 1903 года в Кишиневе
Стр. 30 Значки и медали в память жертв Холокоста в Транснистрии
Стр. 32 2% от подоходного налога на поддержку Еврейской Общины Республики Молдова
Стр. 33 Национальный конкурс молодых пианистов им. Лии Оксинойт: традиция, объединяющая таланты
Стр. 33 Пополнение фонда библиотеки им. И. Мангера
Стр. 34 Юбилей Иосифа Шаца
Стр. 35 Размышления после спектакля «Пришелец»
Стр. 36 Гастрономия Песаха: Рецепты к празднику

Песах

Факты, смыслы, традиции, рекорды

У праздника 4 названия: Песах, Хаг а-Херут (праздник свободы), Хаг а-Мацот (евреи питались мацой в годы рабства), Хаг а-Авив (праздник весны). Название этому важному празднику дало слово «пасах», которое на иврите означает «миновал», «перепрыгнул», «обошел стороной». Имеются ввиду события Десятой казни в Египте (Смерть первенца), когда Бог обошел жилища евреев, наказав только египтян. Также этим словом в Торе называется жертвоприношение, которое евреи должны были приносить в этот праздник, и название праздника также трактуют от жертвоприношения, ведь Всевышний в Египте «пасах» – «перепрыгнул» дома евреев, принесших в пасхальную жертву ягненка, как Он им велел, а египтян поразил.

Пасхальна агада – это книга, на которую было написано больше всего комментариев: со времени ее написания на нее было написано тысячи комментариев. Ежегодно издаются десятки агадот с новыми комментариями. Согласно каббале, Пасхальная агада содержит секреты и намеки на глубокие духовные процессы, которые человек испытывает на своем пути, чтобы приблизиться к Богу. Это видно из отрывка самой агады: «В каждом поколении человек должен видеть себя так, как будто он сам вышел из Египта … не только наши предки были искуплены Богом, но Он также искупил нас». Соответственно, Исход не является разовым событием, а каждый человек переживает свой собственный выход из духовной нечистоты.

А теперь немного любопытного: Евреи, выходцы из окрестностей деревень Сахары, рассказывают, что у их предков был уникальный обычай сделать для себя более наглядной историю об исходе из Египта, и до Песаха они обычно покидали деревни и шли к пустыне, чтобы напомнить себе о трудностях и невзгодах, испытываемых евреями в пустыне. Самый большой в мире пасхальный седер происходит каждый год в Катманду, где более 2000 человек принимают участие в мероприятии, организованном хасидами Хабада.

И конечно, какой Песах без мацы.

Маца – это пресная лепешка, занимающая центральное место на праздничном столе во время еврейского праздника Песах. Согласно традициям иудаизма, евреям запрещается употреблять хамец (любое блюдо, при приготовлении которого в тесте произошел процесс брожения) в течение всего периода празднования Песаха. Евреи едят мацу в память об исходе из Египта. Афикоман – половинка мацы, которую прячут в начале седера, а затем дети должны ее найти. За это они получают подарки или конфеты, так как для завершения седера необходим афикоман.

Маца, мацо, мацот – это одно и то же блюдо, но с разными вариантами произношения. Маца шмура – это особая строгая категория мацы, при приготовлении которой пшеницу оберегают от соприкосновения с влагой с момента жатвы.

Маца должна быть приготовлена менее чем за 18 минут, иначе она считается хамецом. Считается, что брожение начинается по истечении 18 минут после контакта пшеницы с жидкостью. Один квадратный кусочек обычной фабричной мацы содержит 111 калорий, а мацабол (клецка из мацы) – 46 калорий.

В 1838 году француз Айзек Зингер изобрел первую машину для автоматизации процесса выпечки мацы, что вызвало споры среди раввинов, но затем было одобрено. В 1888 году литовский эмигрант Дов Бер открыл первую фабрику по производству мацы в Цинциннати, штат Огайо. В 2011 году компания Manischewitz установила мировой рекорд, приготовив самую большую мацу длиной 7,5 метра, шириной чуть более метра и весом около 11 кг. Но несколько лет назад в Иерусалиме была испечена большая по размеру пасхальная маца. Она была выпеченная по всем правилам пасхального кашрута – с момента замеса теста и до помещения ее в печь не прошло 18 минут. Длина этой мацы – семь с половиной метров и ее ширина – уже два метра, для ее приготовления использовали около 75 килограммов теста.

Пурим

ЛЮБОПЫТНЫЕ ФАКТЫ

Древний еврейский праздник Пурим отмечается в память чудесного спасения еврейского народа от персов 2,5 тысячи лет назад (в 586 году до н. э.). Евреи, проживавшие на территории Древней Персии, были спасены от истребления Аманом, визирем царя Артаксеркса (ивр. אחשורוש – Ахашверош). Свое название праздник получил от персидского слова «пур» – жребий. Трактуется название праздника как ужасный жребий, который выпал тогда на долю евреев, но к счастью миновал их. С историей праздника связано немало любопытных фактов, некоторые из которых мы упомянем.

Об Амане

Многие думают, что злодей Аман был повешен в Пурим. Однако хронология событий другая. На самом деле Аман был повешен во второй день праздника Песах. Пурим же – это годовщина победы евреев в войне против своих врагов одиннадцатью месяцами позже. Аман был когда-то рабом Мордехая. Аман был тем, кто посоветовал Ахашверошу казнить Вашти. Указ Амана об уничтожении евреев никогда не был отменен, ведь Ахашверош только издал второй указ, давая евреям право на самозащиту. Все евреи мира жили в царстве Ахашвероша, так что все они были включены в указ Амана.

Об Эстер

Многие думают, что Эстер – это исконно еврейское имя. На самом же деле еврейское имя Эстер было Адаса. Так ее звали до того, как она стала царицей Персии. Адаса означает «мирт» на иврите. А имя Эстер происходит от слова «леhастир» (להסתיר), что означает «скрывать», ведь она скрывала свою еврейскую идентичность. Согласно одному из мнений в Талмуде, Эстер вовсе не была так уж красива, и у нее была зеленоватая кожа. Ахашверош искал новую царицу четыре года, в течение которых он пересмотрел более 1400 претенденток, прежде чем выбрать Эстер. Изначальным планом Эстер было заставить Ахашвероша ревновать ее к Аману за то внимание, которое она ему уделяет, чтобы царь убил их обоих.

Мордехай

Мордехай был первым в истории человеком, именуемым “иудей”. До этого использовались названия “евреи” или “израильтяне”. Мордехай отказался кланяться Аману, и он был потомком Биньямина, единственного из сыновей Яакова, который не поклонился Эсаву, предку Амана. Мордехай был очень старым человеком во время событий Пурима. Ведь он был членом Синедриона, высшего раввинского суда в Иерусалиме, еще за 79 лет до того, как случилось чудо Пурима.

Вашти

Пурим был бы невозможен без Вашти – первой жены Ахашвероша. Если бы царица Вашти не отказалась подчиниться Ахашверошу и не была изгнана, Эстер никогда бы не стала царицей – и спасение могло бы не произойти. Вашти была правнучкой Навуходоносора, вавилонского царя, который разрушил первый Храм.

* * *

Имя Б-га ни разу не упоминается во всей книге Эстер. Почему же в отличие от других книг Танаха, в Мегилат Эстер ни разу не упоминается имя Вс-вышнего. Мудрецы объясняют тем, что это символизирует скрытую роль Б-га в этом чуде.

Мишлоах Манот

Мишлоах Манот – это не просто подарок, а заповедь. Пуримская традиция обмена подарками – Мишлоах Манот – предписывает каждому еврею отправить минимум два вида еды как минимум двум людям – друзьям и близким. Цель этой заповеди – усилить дружбу. Многие думают, что в “Мишлоах манот” (угощениях, которые мы посылаем друзьям и близким) должны быть продукты по крайней мере с двумя разными благословениями (например “Мезонот” и “Шеаколь”). На самом деле это не так.

Почему в Пурим пьют вино?

Есть традиция пить настолько много, чтобы не различать между фразами «Барух Мордехай» (благословен Мордехай) и «Арур Аман» (проклят Аман). Однако мудрецы нам поясняют, что не обязательно напиваться – главное, чтобы радость была искренней!

Озней Аман

Почему пуримская выпечка – Озней Аман (ивр.), Хоменташ (идиш) («уши Амана») – получила такое название – именно треугольные уши Амана? Но такое название принято в Восточной Европе. В разных странах выпечку называли поразному: в Италии – «орехи Амана»; в Испании – «вареные бобы Амана»; в Германии – «карманы Амана».

По материалам:
https://mjcc.ru/news/znaete-li-vyi-chto/

Фестиваль «ПуримШпиль 5785»

Продолжение.
Начало на стр. 3

собрала участников и зрителей со всей Молдовы, чтобы улыбаться, смеяться, веселиться вместе.

Ведущие вечера Рива Кокшарова и Никита Бивол в самом начале действа с теплотой вспоминали Региональные конкурсы ПуримШпиль в Молдове 10-15 летней давности. Это были потрясающее мероприятия, которые объединяли вокруг еврейских традиций праздника Пурим всю общину, от мала до велика, и запоминались на долгие годы. Погрузившись в добрые воспоминания, ведущие выразили уверенность, что сегодня, как никогда, очень важно создавать яркую и незабываемую атмосферу праздника Пурим!

Пять команд вышли на сцену в этот вечер: Хесед Егуда, Кишинев; Студенческая организация Гилель-Молдова; Еврейская Община города Рыбница; Еврейская община города Бендеры «Эстер и команда» и Творческая Группа «Тепло Души», Хесед Кишинев.

Конкурс оценивали почетные члены жюри: Марина Ануков, глава Представительства НАТИВ в Кишинёве – Израильский культурный центр; Раввин Даниель Мунтян; Елена Боровкова, экс-координатор молодежных и образовательных программ «Гилеля» и ИКЦ; Ефим Бронфман, член Попечительского Совета Еврейской Общины Республики Молдова; Алёна Бачу, музыкальный педагог с богатым творческим опытом; Александр Кожухарь, актер, шоумен, сценарист, публицист и режиссер.

После строгого предупреждения зрителей о том, что, во-первых, «ПуримШпиль – это когда всем смешно, но в конце все-таки кто-то побеждает, и во-вторых, о том, что в Пурим все переворачивается с ног на голову – поэтому если кто-то вдруг увидит на сцене Амана, не надо пугаться – это всего лишь актер» – перед зрителями развернулась настоящая пуримская баталия! Пять талантливых команд показали свои лучшие выступления, полные юмора, интриги и, конечно же, победы добра над злом.

В перерывах между высту-

плениями команд были музыкальные выступления Сергея Другуша, искрометный стенд ап в исполнении Ривы Кокшаровой и Никиты Бивола. После выступления всех команд, пока члены жюри совещались, прошла лотерея, при розыгрыше которой каждый зритель в зале, кому выпал жребий, должен был остроумно ответить на вопросы ведущих.

Но вот жюри вернулось и началось объявление победителей в разных номинациях.

В номинации Лучшая комедийная постановка победил коллектив Еврейской Общины г. Бендеры «Эстер и команда». В номинации Лучшая традиционная постановка – Творческая группа «Тепло Души» Хесед Егуда. В номинации Лучшая актерская игра – Хесед Егуда Кишинев. В номинации Самая оригинальная идея – «Гилель» Молдова. И наконец обладателем Гран-при фестиваля ПуримШпиль объявили команду Еврейской Общины г. Рыбница.

Зрители тепло, аплодисментами приветствовали команды и жюри на сцене. Ведь все вместе – участники, и зрители доказали, что Пурим – это время радости, юмора и настоящего театра! И что в нашей жизни всегда есть и будет место для смеха, победы над злом и вкусных ументашей!

Открытие посольства Израиля в Молдове: историческое событие для двусторонних отношений

Решение об открытии посольства Израиля в Молдове

В декабре 2024 года Министр иностранных дел Израиля Гидеон Саар объявил о решении открыть посольство Государства Израиль в Кишиневе. Такое важное решение, служащее укреплению отношений между Молдовой и Израилем, получило горячую поддержку Еврейской Общины Республики Молдова, которая сыграла ключевую роль в продвижении этой инициативы.

Председатель Еврейской общины Молдовы Александр Билинкис 16 декабря 2024 года направил официальные письма Министру иностранных дел Израиля Гидеону Саару и Премьер-министру Израиля Биньямину Нетаньяху, выражая глубокую признательность за принятие этого решения. В своих обращениях он подчеркнул важность этого шага для дальнейшего развития культурного, экономического и дипломатического сотрудничества между двумя странами. «Как лидер еврейской общины в Молдове на протяжении почти двух десятилетий, я воспринимаю это решение с большой гордостью и оптимизмом, видя, что многие из наших усилий привели к такому важному развитию», – отметил в своем письме к главе Государства Израиль Александр Билинкис. В ответном послании от 17 декабря 2024 г. Премьер-министр Израиля Биньямину Нетаньяху отметил «важную роль Еврейской общины Молдовы в наведении мостов между народами и культурами двух стран» и пожелал успеха Еврейской общине в этой деятельности.

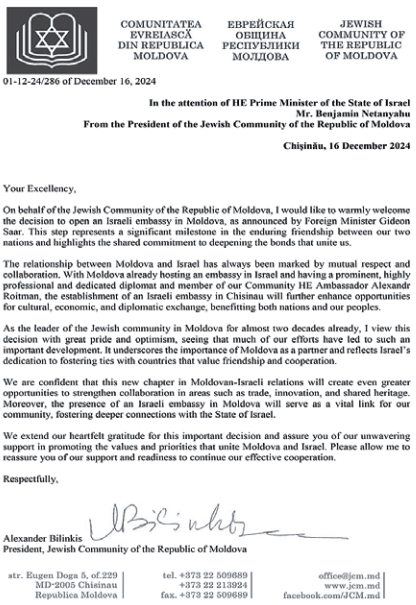

COMUNITATEA EVREIASCĂ DIN REPUBLICA MOLDOVA | ЕВРЕЙСКАЯ ОБЩИНА РЕСПУБЛИКИ МОЛДОВА | JEWISH COMMUNITY OF THE REPUBLIC OF MOLDOVA

01-12-24/286 of December 16, 2024

In the attention of HE Prime Minister of the State of Israel
Mr. Benjamin Netanyahu
From the President of the Jewish Community of the Republic of Moldova

Chișinău, 16 December 2024

Your Excellency,

On behalf of the Jewish Community of the Republic of Moldova, I would like to warmly welcome the decision to open an Israeli embassy in Moldova, as announced by Foreign Minister Gideon Saar. This step represents a significant milestone in the enduring friendship between our two nations and highlights the shared commitment to deepening the bonds that unite us.

The relationship between Moldova and Israel has always been marked by mutual respect and collaboration. With Moldova already hosting an embassy in Israel and having a prominent, highly professional and dedicated diplomat and member of our Community HE Ambassador Alexandr Roitman, the establishment of an Israeli embassy in Chisinau will further enhance opportunities for cultural, economic, and diplomatic exchange, benefitting both nations and our peoples.

As the leader of the Jewish community in Moldova for almost two decades already, I view this decision with great pride and optimism, seeing that much of our efforts have led to such an important development. It underscores the importance of Moldova as a partner and reflects Israel's dedication to fostering ties with countries that value friendship and cooperation.

We are confident that this new chapter in Moldovan-Israeli relations will create even greater opportunities to strengthen collaboration in areas such as trade, innovation, and shared heritage. Moreover, the presence of an Israeli embassy in Moldova will serve as a vital link for our community, fostering deeper connections with the State of Israel.

We extend our heartfelt gratitude for this important decision and assure you of our unwavering support in promoting the values and priorities that unite Moldova and Israel. Please allow me to reassure you of our support and readiness to continue our effective cooperation.

Respectfully,

Alexander Bilinkis
President, Jewish Community of the Republic of Moldova

str. Eugen Doga 5, of.229 | tel. +373 22 509689 | office@jcm.md
MD-2005 Chisinau | +373 22 213924 | www.jcm.md
Republica Moldova | fax. +373 22 509689 | facebook.com/JCM.md

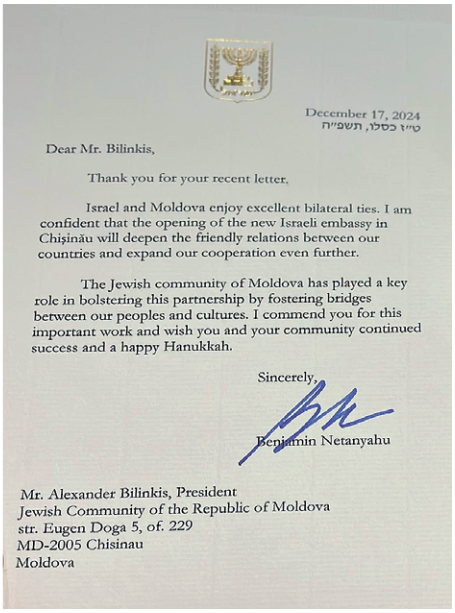

December 17, 2024
ט״ז כסלו, תשפ״ה

Dear Mr. Bilinkis,

Thank you for your recent letter.

Israel and Moldova enjoy excellent bilateral ties. I am confident that the opening of the new Israeli embassy in Chișinău will deepen the friendly relations between our countries and expand our cooperation even further.

The Jewish community of Moldova has played a key role in bolstering this partnership by fostering bridges between our peoples and cultures. I commend you for this important work and wish you and your community continued success and a happy Hanukkah.

Sincerely,

Benjamin Netanyahu

Mr. Alexander Bilinkis, President
Jewish Community of the Republic of Moldova
str. Eugen Doga 5, of. 229
MD-2005 Chisinau
Moldova

Дипломатические отношения между Молдовой и Израилем были установлены 6 июня 1992 года, вскоре после признания Молдовы Израилем 25 декабря 1991 года. Молдова уже многие годы представлена в Израиле через свое посольство в Тель-Авиве. Сейчас его возглавляет посол Александр Ройтман – известный представитель Еврейской общины Молдовы, чья деятельность значительно способствует укреплению двусторонних связей. Открытие посольства Израиля в Кишиневе стало логическим продолжением этих отношений, направленных на развитие сотрудничества в сферах торговли, технологий, культуры и инноваций.

На протяжении многих лет Еврейская община Республики Молдова выполняла функции "социального дипломата", активно содействуя укреплению связей между двумя странами. Александр Билинкис отметил, что это решение стало результатом многолетних усилий общины, для которой Израиль является не только стратегическим партнером, но и важной частью культурного и духовного наследия. В письме Министру иностранных дел Израиля Гидеону Саару он подчеркнул, что создание посольства станет "важнейшим звеном", способствующим углублению связей с Израилем. В своем обращении к Премьер-министру Биньямину Нетаньяху Билинкис выразил надежду, что новое посольство будет стимулировать обмен в областях торговли, инноваций и сохранения общего наследия.

Израиль открыл посольство в Молдове: новая историческая веха

4 февраля 2025 г. в Кишинев совершил визит Министр иностранных дел Израиля Гидеон Саар, который был связан с открытием Посольства Израиля в Молдове. На протяжении всего дня прошли встречи Гидеона Саар с вице-премьером и главой МИДа Молдовы Михаем Попшой, послом Израиля в Молдове ЕП Джоель Лион, послом Республики Молдова в Государстве Израиль ЕП Александром Ройтман, лидерами Еврейской общи-

ны Республики Молдова, а также представителями дипломатического и депутатского корпуса.

В рамках визита израильской делегации состоялось возложение цветов к памятнику жертвам Кишиневского гетто. Этот жест стал символом уважения к памяти жертв Холокоста и напоминанием о необходимости сохранять историческую правду. Кишинев занимает особое место в еврейской истории: город стал свидетелем страшных погромов 1903 и 1905 годов, а также трагедии Холокоста.

На встрече с министром иностранных дел Израиля, председатель Еврейской общины Республики Молдова Александр Билинкис отметил важность укрепления двустороннего сотрудничества между Молдовой и Израилем, так как они связаны глубокими историческими и культурными узами. Важно развивать дипломатические, экономические и культурные отношения, а открытие Посольства Израиля в Кишинёве является важнейшим шагом в этом направлении. Он также отметил, что необходимо содействие Израиля в обеспечении объективного и всестороннего изучения истории Холокоста в Молдове, включая роль соседних государств. Крайне важно предотвратить отрицание и искажение Холокоста, особенно в публичном дискурсе и образовании. В отличие от соседних стран, изучение Холокоста в Молдове по-прежнему не является обязательным, и это должно быть исправлено.

На встрече было отмечено, что совместные инициативы Израиля и Молдовы могут поддержать Еврейскую общину через образовательные программы по еврейской истории и культуре, культурные обмены, социальные и экономические программы. Еврейская община Республики Молдова привержена исторической справедливости, борьбе с антисемитизмом и укреплению еврейской жизни. Мы рассчитываем на дальнейшую поддержку Израиля и углубление сотрудничества в этих ключевых вопросах и приветствуем открытие официального дипломатического представительства в Кишиневе, чью роль долгие годы частично выполняла община, поддерживая двусторонние отношения Молдовы и Израиля.

Будущее отношений между Молдовой и Израилем

Открытие посольства Израиля в Молдове создало новые перспективы для двустороннего сотрудничества. Это событие символизирует не только укрепление официальных связей, но и признание важности Молдовы как надежного партнера Израиля.

Для Еврейской общины это станет значимой поддержкой, укрепляющей ее связи с Израилем и предоставляющей дополнительные возможности для взаимодействия в рамках культурных и гуманитарных проектов.

Решение об открытии израильского посольства в Кишиневе подчеркивает важность отношений между Молдовой и Израилем, основанных на дружбе, взаимоуважении и общих ценностях. Еврейская община Республики Молдова, проделавшая огромную работу для достижения этой цели, продолжает играть ключевую роль в укреплении сотрудничества между двумя странами.

WORLD JEWISH CONGRESS CONVENES GLOBAL DISCUSSION ON WOMEN, CONFLICT, AND PEACE

Event took place on sidelines of 69th Session of the UN Commission on the Status of Women

10 Mar 2025. The World Jewish Congress (WJC) convened a high-level side event at the United Nations Headquarters in New York to insist on action against violence targeting women in conflict zones and securing a place for women in peacebuilding efforts. The event took place on the sidelines of the 69th session of the UN Commission on the Status of Women (UNCSW).

WJC hosted the event in collaboration with We Are Not Weapons of War, the International Council of Jewish Women (ICJW), and the Permanent Missions of Austria, Czechia, Greece, Hungary, Italy, Bulgaria, Germany, Romania, Israel, and Canada.

The discussion, titled "Women, Conflict, and Peace: A Universal Feminist Vision", underscored the urgent need to recognize and address violence against women while showcasing the critical role of women leaders in conflict resolution and peacebuilding around the world. Speakers placed a particular emphasis on the impact of Hamas' attack on October 7, 2023 on female victims and drew inspiration from their resilience in the aftermath.

Amb. Danny Danon, Israel's Ambassador to the United Nations, said, "Far too often, conversations about gender equality are seen as issues alone for women to partake; but if we are truly committed to gender equality then men must listen, men must advocate, and men must stand alongside the brave women fighting for their rights and demand that those rights are upheld".

Ruth Messinger, Global Ambassador and Former President of the American Jewish World Service (AJWS), added, "The research shows that when women are at the table during peace discussions, groups are more likely to reach some sort of agreement".

Key themes included:

Speaking to the significance of the event, May Golan, Israel's Minister for Social Equality and Women's Empowerment, shared, "Today, as our brave women hostages return to Israel, having endured the cruelty of terror, we honor their strength and resilience. Their journey reminds us of our duty – to build a future where women are not only present but empowered as decision-makers, shaping a society that is just, equal, and safe. As we mark International Women's Month, we are reminded that the inclusion of women in leadership is not just a matter of justice – it is essential to building effective, balanced policy, especially in times of crisis. We must ensure women's voices are heard, their leadership felt, and their impact lasting. This is our moral responsibility – to this generation and the next".

Yfat Barak-Cheney, WJC Director of International Affairs and Executive Director of WJC's Technology and Human Rights Institute, added, "As global instability and violence continue to disproportionately impact women, the WJC remains committed to advocating for policies that protect women's rights, advance gender equality, and ensure that women's voices are central in shaping a more just and peaceful future".

The event was moderated by Marie-Sarah Seeberger, Head of International Affairs, CRIF. Andreea Mocanu, Deputy Permanent Representative, Permanent Mission of Romania to the United Nations, delivered closing remarks.

По материалам www.worldjewishcongress.org

«Оранжевое горе»

В ИЗРАИЛЕ ПОХОРОНИЛИ РЫЖЕВОЛОСЫХ МАЛЬЧИКОВ БИБАС И ИХ МАМУ, УБИТЫХ В ПЛЕНУ ХАМАС

26 февраля 2025 года в Израиле прощались с семьей Бибас, погибшей в плену у ХАМАС. Люди по всей стране собрались на площадях своих городов. В кибуц Нир-Оз, откуда 7 октября 2023 года была похищена семья Бибас и где проходили похороны, приехали многие заложники ХАМАС, которым посчастливилось вернуться домой, и родственники тех, кто погиб в плену.

Рыжеволосые мальчики Ариэль и Кфир, которым на момент похищения было четыре года и 10 месяцев, стали символом трагедии с заложниками в Израиле. Кампания за их освобождение, проводившаяся в Израиле все полтора года после трагедии, в буквальном смысле слова была окрашена в оранжевый цвет.

В ходе теракта 7 октября детей вместе с родителями Шири (31 год на момент нападения) и Ярденом Бибас (34) похитили и забрали в Газу боевики ХАМАС. Судя по всему, семью быстро разделили, потому что в момент освобождения из плена 1 февраля этого года выживший Ярден ничего не знал о судьбе своих родных. На тот момент в Израиле все еще сохранялась надежда, что дети и их мама живы. Но 19 февраля ХАМАС заявил, что готов передать Израилю тела четверых заложников, среди которых – семья Бибас. 20 февраля останки Ариэля, Кфира и 83-летнего Одеда Лифшица вернулись домой. Тело Шири Бибас, вместо которого ХАМАС сначала вернул останки неизвестной женщины, было передано израильтянам сутками позже.

Осмотр тел израильскими экспертами показал, что мальчики были убиты не позднее ноября 2023 года, то есть вскоре после пленения. Представитель ЦАХАЛ Даниэль Хагари заявил, что, согласно заключению патологоанатомов, Ариэль и Кфир были убиты намеренно, жестоко и хладнокровно. «ХАМАС лжет, что дети погибли в результате израильского авиаудара. Экспертиза показала, что они были хладнокровно убиты террористами, которые даже не стреляли в мальчиков, а убили их голыми руками», – заявил Хагари.

Тысячи человек выстроились на пути следования автомобиля, везущего гробы Шири, Ариэля и Кфира Бибас на кладбище. Ариэль, Кфир и Шири похоронены на кладбище кибуца Нир-Оз. По желанию родных, сама церемония погребения прошла в закрытом режиме, но все другие мероприятия транслировались в прямом эфире. Тысячи людей приехали в кибуц поддержать Ярдена Бибас и выразить свою солидарность. Они образовали живой коридор на пути похоронной процессии, у многих в руках были плакаты «Ярден, мы с тобой». Перед погребением Ярден Бибас обратился к своей жене и сыновьям.

Во многих городах Израиля люди вышли на улицы с оранжевыми шариками в руках, некоторые – в масках Бэтмена, который был любимым супергероем 4-летнего Ариэля.

Спикер Амир Охана начал утреннее заседание Кнессета с минуты молчания в память о всех жертвах теракта 7 октября. Премьер-министр Израиля Биньямин Нетаньяху пообещал, что ХАМАС ответит за смерть детей. Но сейчас, по словам властей и активистов, задача номер один вернуть всех остающихся в плену израильских заложников – живых и мертвых.

В дни траура здание израильского Парламента и знаковые здания в Германии, США, Аргентине и многих других странах были освещены оранжевым цветом.

80 лет со дня освобождения Аушвица («Освенцима»)

В 2025 году отмечается 80-летие победы стран участников антигитлеровской коалиции над нацистской Германией. Нацизм явил миру свое чудовищное порождение – Холокост – самое трагическое событие в истории европейских евреев.

Международный день памяти жертв Холокоста по решению ООН с 2005 года ежегодно отмечается 27 января. В этот день в 1945 году советские войска освободили Освенцим (это польское название близлежащего города, сейчас принято для обозначения концентрационного лагеря немецкое название – Аушвиц-Биркенау) – крупнейший концентрационный лагерь и лагерь смерти в истории человечества. В этом месте нацистами были уничтожены не менее 1 млн. 100 тыс. человек, из которых около 1 млн. евреев.

Общепринято считать, что во время Второй мировой войны германскими нацистами и их союзниками было уничтожено не менее 6 млн евреев. То есть шестая часть всех еврейских жертв Холокоста связана с Освенцимом. Именно поэтому Освенцим в послевоенной Европе и стал главным символом преступлений нацистов против человечности, символом Холокоста.

Освенцим – это комплекс, в который входили несколько основных лагерей и различные филиалы в предместьях этого города. Один из них в течение длительного времени и был главным центром уничтожения. Лагеря находились в 60 км к западу от Кракова – вблизи довоенной польско-немецкой границы в Верхней Силезии. Всего вблизи польского города Освенцим было создано три лагеря. Освенцим I, основанный в мае 1940 года, изначально предназначавшийся для польских политзаключённых и советских военнопленных. Первый эшелон с узниками прибыл сюда 14 июня 1940 года, что считается официальной датой начала его деятельности. Затем в 1941–1942 годах зона для узников многократно расширилась. Были построены дополнительные лагеря: Аушвиц I – административный центр; в начале 1942 года Биркенау (Аушвиц II) – крупнейший лагерь с 4 газовыми камерами и крематориями – центр массового уничтожения в 1942–1944 гг., и в октябре 1942 года Моновиц (Аушвиц III) – лагерь принудительного труда, вокруг которого располагалось 47 филиалов, использовавших труд узников на заводах и в шахтах.

Аушвиц II был создан в соответствии с решениями Ванзейской конференции нацистских вождей, определившей пути и средства «промышленного уничтожения евреев» и «окончательного решения еврейского вопроса». Этот лагерь и стал основным местом Холокоста. Наиболее масштабное уничтожение происходило в газовых камерах, после чего тела погибших сжигали в крематориях. При прибытии людей в лагеря проходил отбор на тех, кто мог еще долго работать, и тех, кто сразу подлежал уничтожению. Уцелевшие узники лагеря подвергались пыткам и чудовищным медицинским экспериментам.

Помимо миллиона евреев здесь были убиты около 74 тысячи поляков, 21 тысяча ромов, 15 тысяч советских военнопленных, 10–15 тысяч людей других национальностей (чехи, югославы, французы, немцы и австрийцы).

Как и в некоторых других лагерях, узники в Освенциме пытались оказывать сопротивление. Так 7 октября 1944 года несколько сот заключенных, работавших в крематории №4 в Освенциме-Биркенау, подняли восстание, во время которого убили трех охранников и взорвали крематорий и примыкающую к нему газовую камеру. Заключенные использовали взрывчатку, которая была тайно пронесена в лагерь еврейскими женщинами, принудительно работавшими на находившемся поблизости заводе боеприпасов. Немцы подавили восстание, убили участвовавших в нем заключенных, а еврейских женщин, которые пронесли взрывчатку в лагерь, публично повесили в начале января 1945 года.

Операции по умерщвлению людей газом продолжались до ноября 1944 года, а в январе 1945 года при приближении советских войск эсэсовцы взорвали оставшиеся газовые камеры. При освобождении 27 января 1945 г. были найдены 7 тыс. выживших узников и доказательства массовых убийств. За несколько дней до прихода освободителей нацисты эвакуировали около 56 000 узников пешими «маршами смерти» в другие лагеря.

В 1947 году был основан Мемориал и музей Аушвиц-Биркенау, а в 1979 году он был включён в список Всемирного наследия ЮНЕСКО. С тех пор музей Аушвиц ежегодно посещают миллионы людей, здесь проходят мемориальные мероприятия с участием властей многих государств.

МЕЖДУНАРОДНЫЙ ДЕНЬ ПАМЯТИ ЖЕРТВ ХОЛОКОСТА ОТМЕТИЛИ В МОЛДОВЕ

27 января, день освобождения лагеря Освенцим в 1945 году, стал напоминанием всему миру о необходимости сохранять память о трагических событиях нацистского прошлого. Уже стало традицией проводить мемориальные мероприятия в рамках кампании #WeRemember. We-Remember – глобальная инициатива Всемирного Европейского Конгресса, направленная на повышение осведомленности о Холокосте и борьбу с антисемитизмом, отрицанием Холокоста и любыми формами ненависти, охватила миллионы людей по всему миру, объединяя их вокруг важной миссии – помнить уроки прошлого.

27 января делегация Еврейской общины Республики Молдова во главе с А. Г. Билинкис приняла участие в грандиозном международном мероприятии в Мемориале-музее Аушвиц-Биркенау, посвященном 80-летию освобождения этого крупнейшего в истории концентрационного лагеря смерти, мероприятии, собравшем глав государств многих стран мира, дипломатов, деятелей культуры и науки, общественных лидеров и др.

Международный День памяти жертв Холокоста / акции #WeRemember отметили по всей Молдове – на обоих берегах Днестра, и всю неделю проходили памятные мероприятия.

27 января 2025 г., в Международный день памяти жертв Холокоста в Кишиневе прошел Митинг-реквием. Правительство Республики Молдова в сотрудничестве с Еврейской общиной Республики Молдова организовали ежегодный митинг-реквием на Мемориале жертвам фашизма в столице, с участием руководства страны, глав дипломатических представительств, членов Еврейской общины и других общественных организаций.

В этот же день, 27 января, в Международный день памяти жертв Холокоста, в разных регионах страны прошли памятные акции, посвященные миллионам невинных жертв нацизма. Митинги-реквиемы и марши памяти состоялись в Бельцах, Оргееве, Кагуле, Сороках (Косэуцкий мемориал), Бендерах, Тирасполе, Рыбнице, Дубоссарах и др. местах. На церемониях присутствовали представители правительства, местных властей, граждан, а также бывшие узников фашизма и гетто, переживших ужасы того времени.

В учебных заведениях и библиотеках страны были проведены занятия, тематические выставки для школьников и студентов. Культурные центры организовали показы документальных и художественных фильмов, рассказывающих о трагедии Холокоста, чтобы молодое поколение осознавало важность сохранения памяти и предотвращения подобных преступлений в будущем.

Большой общественный эффект имели такие мероприятия / акции #WeRemember, как: Символические лампионы, зажженные в память о погибших в Освенциме соотечественниках, запустили в центре столицы; Информационные лайт-боксы – на остановках общественного транспорта появились постеры с фактами о Холокосте и призывами помнить; Флаера в общественном транспорте, рассказывающие о трагедии Холокоста и важности борьбы с ненавистью в современном обществе; Послы, представители правительства, общественные лидеры, организации, школы, члены Еврейской общины Республики Молдова публиковали в социальных сетях фотографии с плакатом #WeRemember; Впечатляющим моментом кампании стала проекция на здание Парламента Республики Молдова символики #WeRemember. Эта акция стала мощным напоминанием о значении памяти для общества и поддержки данного призыва руководством нашей страны.

Еврейская Община Республики Молдова активно координировала мероприятия и делала все возможное, чтобы привлечь внимание к теме памяти о Холокосте в Неделю памятных мероприятий. В координации с общиной участвовали образовательные и культурные учреждения, а также международные партнёры.

Неделя памяти – это не просто ряд мероприятий, а шаг к более осведомлённому и толерантному обществу. Проблемы отрицания Холокоста, рост антисемитизма и проявления ненависти требуют объединённых усилий, и проведенная кампания #WeRemember стала мощным инструментом в достижении этого. Еврейская Община Республики Молдова продолжает работать над проектами, которые обеспечат сохранение памяти. Ведь только активная память может гарантировать, что подобные трагедии больше не повторятся.

Открытие мемориала Праведникам Народов мира Молдовы в г. Купчинь

26 января 2025 г. на центральной площади города Купчинь, района Единцы Республики Молдова, накануне Международного Дня Памяти жертв Холокоста, ежегодно отмечаемого по решению ООН 27 января, в присутствии многочисленных гостей и местных жителей был открыт Мемориал молдавским Праведникам народов мира.

Холокост в годы Второй мировой войны унес жизни около 300 тыс. евреев Бессарабии и Приднестровья. И также, как и в других регионах, где шло тотальное уничтожение лиц еврейской национальности, на территории нашей страны среди местного христианского населения находились люди, которые, рискуя собственной жизнью и жизнями своих родных, спасали евреев, прятали их, снабжали их пропитанием и самым необходимым. Таких людей, проявлявших подлинный героизм и гуманизм, называют Праведниками народов мира. Иерусалимским Национальным музеем-мемориалом Катастрофы и Героизма Яд Вашем в Молдове признано Праведниками народов мира 79 человек. На двух гранях открытого памятника в городе Купчинь выбиты все 79 имен молдавских праведников.

Создание и открытие памятника стало возможно благодаря неутомимой многолетней деятельности по сохранению памяти о Холокосте организации «Nemurire», возглавляемой Юрием Васильевичем Загорча, организационной и финансовой помощи лидеров Еврейской общины Единец братьев Леона и Ефима Аккерманов и руководителя Ассоциации «LivingStones» Иветт Мерцбахер. Установка памятника была бы невозможна без содействия местных властей в том числе примара г. Купчинь Адриана Белей. Необходимо напомнить, что в городе Купчинь это уже второй памятник, посвященный теме Холокоста – в 2020 году здесь был открыт мемориал бессарабским евреям – жертвам геноцида нацистов в 1941 г.

Открытие памятника молдавским праведникам мира в Купчинь послужит не только сохранению национальной и локальной памяти, но и будет способствовать предотвращению антисемитизма, проявлениям ксенофобии, воспитанию новых поколений в духе интернационализма, гуманизма, уважения к неприкосновенности и ценности человеческой жизни.

КОНФЕРЕНЦИЯ, ПОСВЯЩЕННАЯ МЕЖДУНАРОДНОМУ ДНЮ ПАМЯТИ ЖЕРТВ ХОЛОКОСТА

31 января 2025 года прошла Научно-практическая конференция в Доме национальностей Агентства Межэтнических Отношений в городе Кишинёв.

Мероприятие было организовано Ромским Этнографическим Обществов, PFR Romni, Агентством Межэтнических Отношений Республики Молдова, Обществом Ветеранов Республики Молдова и Еврейской общиной Республики Молдова.

Геноциду ромов Молдовы и Румынии были посвящены доклады Иона Думиникэ и Владимира Шурару, а с докладом «Холокост Евреев в Молдове» выступил представитель Еврейской общины Роман Рабинович.

Конференцию сопровождала фотовыставка, посвященная культуре ромов Молдовы. В работе конференции участвовала член Ассоциации евреев Молдовы – бывших узников нацизма Жеоржета Павловна Пронина, поделившаяся с участниками мероприятия своими воспоминаниями о страшных событиях Холокоста на нашей земле.

Узникам нацизма вручили памятные медали

Еврейская Община Республики Молдова в сотрудничестве с Ассоциацией евреев Молдовы – бывших узников нацизма, вручила памятные юбилейные медали и подарки, посвящённые 80-й годовщине освобождения концентрационного лагеря Освенцим (Аушвиц).

Награды получили 22 бывших узника гетто и концентрационных лагерей – люди, пережившие ужасы Холокоста, потерю близких и невыразимые страдания. Несмотря на все испытания, они сумели сохранить веру в жизнь и передать будущим поколениям важнейшие уроки истории.

Медаль стала символом признания их стойкости, мужества и жизненной силы, примером, вдохновляющим новые поколения. Это напоминание о том, что память о трагедиях прошлого должна жить, чтобы подобное никогда не повторилось. Только через сохранение памяти можно построить мир, в котором «никогда снова» станет реальностью.

«Мы помним, чтобы жить. Мы помним, чтобы никогда не повторить».

«...Считал своим долгом донести до людей правду о Холокосте». **Интервью с Юрием Загорча**

Юрий Васильевич Загорча – историк, учитель, председатель общества "Nemurire" – человек, известный в Республике Молдова благодаря своей многолетней деятельности по увековечиванию памяти жертв Холокоста. В этом году, когда человечество отмечает 80-летие освобождения от нацистских извергов, мы побеседовали с Юрием Васильевичем.

– Расскажите о себе, своей семье, своих увлечениях.

– Я родился в 1954 году в селе Блештены Единецкого района. Мой отец, Василий Лукьянович, Заслуженный агроном Молдовы, работал главным агрономом в колхозе. Мама, Людмила Николаевна, была учительницей начальных классов в школе. Жена, Татьяна, работала инспектором в Единецком Управлении образования, сын, Евгений, и дочь, Елена, работают в сфере IT. Я закончил Единецкую школу №2 и истфак Кишиневского государственного университета. Моим любимым предметом в школе была история, поэтому и выбрал эту профессию. Работал учителем истории в Калининской СШ №1, в настоящее время это лицей имени С. Ковалевской г. Купчинь. Хорошо знаю окрестности близлежащих сёл, особенно меня интересовали скалы и пещеры, в которых жили первобытные люди. Неоднократно проводил с учащимися экскурсии по этим местам. Мои любимые увлечения: чтение книг, живопись, художественная обработка дерева, камня и металла.

– Как и почему Вы занялись установкой памятников? Как возникла ОО "Nemurire"?

– Ещё в детстве из рассказов мамы и папы я узнал, что во время войны, летом 1941 года, их родители прятали от фашистов две еврейские семьи: пожилую пару Береш и Рисман, мать и её детей: сына и дочь. Через месяц обе семьи вернулись в свои дома и сдались властям, по наивности, предполагая, что им ничего не угрожает, т. к. в селе не было расстрелов. Вскоре их отправили в Единецкий концлагерь, по дороге взрослых расстреляли, а о судьбе детей до сих пор ничего неизвестно. Мама много лет дружила с Рахиль Рисман, старшей дочерью этой семьи. В начале войны, живя в Черновицах, она успела эвакуироваться, воевала, а после войны часто приезжала в село к нам в гости, долгие годы пыталась найти брата и сестру, но так ничего о них и не узнала. Трагедия этих семей меня очень тронула. Уже будучи учителем, я стал задумываться: "Почему в книгах о Великой Отечественной войне, в школьных учебниках об этом ничего не было написано?" И тогда я стал ездить по сёлам, беседовал с очевидцами, которые к тому времени были ещё живы, собирал данные о тех страшных событиях на нашей земле. С их помощью были определены и уточнены места массовых захоронений. Собрав и задокументировав эти бесценные сведения, я пришёл к выводу, что для того, чтобы продолжить работу, необходимо создать общественную организацию. 24 июня 2002 года была создана организация ОО "Nemurire" ("Бессмертие"). В ее состав вошли наши друзья и единомышленники. Организация ставила цели: раскрытие исторической правды о Холокосте на территории Молдовы и, в частности, на севере страны; увековечивание памяти жертв Катастрофы мемориальными плитами и памятниками в местах массовых захоронений; просветительно-воспитательная работа с молодым поколением.

– Сколько памятников Вы установили?

– Первое мероприятие, которое мы провели, состоялось 29 сентября 2002 года. В городе Единец на ул. Октавиана Черемпея на здании бывшей синагоги, где во время фашистской оккупации находилось гетто, была установлена мемориальная плита. В 2003 году по ходатайству нашей организации, решением примарии г. Единец улица Заводская, где во время войны находился концлагерь, в котором, по архивным данным, погибло свыше 2 тысяч наших сограждан еврейской национальности, была переименована в улицу "Памяти жертв Холокоста". С 2003 по

2025 г. благодаря спонсорской помощи и поддержке местных властей было установлено 7 памятников, посвящённых жертвам Холокоста. 5 октября 2003 года состоялось открытие первого памятника в селе Фынтына Албэ на месте, где были расстреляны и заживо погребены около 100 человек. В последующие годы невинным жертвам нацистских палачей были установлены памятники в селах Бурлэнешть, Гинкэуць, Теребно, Фрасин, Чепелеуць, г. Купчинь. В этом году намечено открытие памятника в с. Зайкань Рышканского района.

– Кто Вам помогал в реализации проектов?

– Меня всегда поддерживали мои родители, жена и дети. Они ездили со мной по сёлам, записывали и систематизировали информацию. Мои родители, вместе с группой учащихся лицея "Рамбам" и директором этого лицея, Софьей Школьник, были спонсорами памятника в селе Гинкэуць. Очень благодарен за поддержку руководителям и членам Еврейской общины Кишинёва и Единец. Свою признательность хочу выразить землякам, моим друзьям, братьям Аккерман Льву Моисеевичу и Ефиму Моисеевичу. Эти скромные и бескорыстные люди с первых дней нашей работы всегда помогали нам советами, поддерживали и оказывали помощь в финансировании многих памятников – например, памятники в Бурлэнештах и Чепелеуцах спроектированы и поставлены на их средства. Я признателен и экс-сотруднику Посольства США Дарье Фейн и ее семье, благодаря финансовой помощи которых были установлены памятники в селах Фрасин и Теребно. С 2019 года активно сотрудничаем с руководителем ассоциации "LivingStones" Ивет Мерцбахер. Это очень жизнерадостный и невероятно добрый и отзывчивый человек. Прилагает максимум усилий, чтобы донести до молодого поколения правду о Холокосте. Она горячо поддержала наши проекты, благодаря спонсорской помощи ассоциации "LivingStones" установлены два памятника в Купчинь и по одному в Чепелеуцах и в Зайкань. Благодарен и тем людям доброй воли, которые, наряду с основными спонсорами, тоже оказывали посильную материальную помощь, внося свои личные сбережения. Это граждане США Эмми Дунаевски, Келли Кейдерлиг, граждане Израиля семья Халпер, Борис Клейман, гражданин Канады Гарри Болнер, а также жители нашей страны Наталия Алхазова, Игорь Дренца, Любовь Шлевкова, Лариса Ботнарь. Добрым словом хочу помянуть покойного Якова Шнайдера, бывшего узника Единецкого концлагеря, который тоже внёс свой вклад в финансирование одного из первых памятников. Нашу работу на разных её этапах поддерживали Галина Каргер, Боаз Розенцвайг, Регина Аккерман, Ольга Гончарова, Ирина Шихова, Рива Сафронова, а также те, кто ушёл в мир иной, оставив добрую память о себе: Раиса Файерштейн, Семён Фурман, Анна Кучер.

– А какова роль местных властей?

– Нас всегда поддерживала местная власть, советники и примары сёл и города. Особо хочу поблагодарить за поддержку и, во многих случаях, оказание спонсорской помощи примаров: Белей Адриана, г. Купчинь, Цыцану Валентина, с. Теребно, Мотеликэ Дмитрия и священника местной церкви Даскал Геннадия с. Варатик Рышканского района, а также бывших примаров: Бырсан Василия, г. Единец и Степаниду Гончар, с. Гинкэуць. К большому сожалению, ушли из жизни бывшие примары Остафичук Иван, г. Купчинь и Долищинский Сергей, с. Парково, которые в своё время внесли свой вклад в реализацию наших проектов. Светлая им память!

– Вы поставили памятники Праведникам мира Молдовы. Может, стоит в населённых пунктах называть улицы, школы их именами?

– По инициативе нашей организации были поставлены два памятника Праведникам мира: в селе Варатик в 2019 г. и в г. Купчинь в январе этого года. Памятник в Варатике установлен на территории сельской церкви, он посвящен бывшему священнику этой церкви Георге Беня и его жене Любе Беня, которые в годы войны спасли несколько семей, всего 26 человек. Одним из спасённых был известный многим, замечательный человек Ройф Шапс, с которым у меня были дружеские отношения. Шапс Абрамович мечтал увековечить память этих людей, которые спасли его семью. Но, к сожалению, он ушёл из жизни. Мечту отца реализовал его сын, Ефим Ройф. Мы вместе спроектировали памятник, а все расходы по изготовлению и установке памятника он взял на себя. К сожалению, он очень рано покинул этот мир. Светлая память отцу и сыну, этим прекрасным людям! Сотни и тысячи людей, потомки спасённых, обязаны своей жизнью Праведникам мира. Было бы правильно называть улицы или учебные заведения именами этих людей. В нашем районе уже есть такая улица. По нашей инициативе решением местных советов в с. Брэтушений Векь одна из улиц названа именем Георге Беня. Надеюсь, это послужит добрым примером и для других населённых пунктов.

– Как можно предотвратить исторический ревизионизм в отношении Холокоста в Молдове?

– Только показывая историческую правду. Я всегда считал своим долгом донести до людей правду о Холокосте. Участвовал в радио- и телепередачах, сотрудничал с местной газетой, принимал участие в республиканских семинарах и в двух международных конференциях в Кишинёве в 2011 г. и в Израиле, в Иерусалиме в 2012 г. В последние годы активно работаю с учащимися школ, провожу с ними экскурсии в те населённые пункты, где установлены памятники, тесно сотрудничаю с местным музеем, с библиотеками г. Единец и г. Купчинь.

– Спасибо Вам за беседу и дальнейших успехов в Вашей благородной деятельности.

Conferința de presă a Comunității Evreiești din Republica Moldova

La data de 18 februarie 2025, la Agenția de presă IPN, a avut loc conferința de presă a Comunității Evreiești din Republica Moldova (CERM). La eveniment au participat președintele CERM, Alexandr Bilinkis, directoarea CERM, Aliona Grossu, doctorul în istorie Roman Rabinovici, precum și reprezentanți ai presei și experți. Tema abordată în cadrul conferinței a vizat manualul de istorie pentru clasa a 12-a, publicat sub egida Ministerului Educației și Cercetării al Republicii Moldova.

Reacția publică exprimată de Comunitatea Evreiască din Moldova a fost determinată de deficiențe foarte grave în tratarea temei Holocaustului pe teritoriul Basarabiei și Transnistriei în anii 1941–1944. Tema Holocaustului este abordată în manual cu încălcări atât ale metodologiei științifice și educaționale, cât și în ceea ce privește acuratețea și selecția faptelor istorice, ceea ce duce la o distorsionare gravă a percepției axiologice și morale asupra uneia dintre cele mai mari tragedii din istoria omenirii.

În cadrul intervențiilor organizatorilor conferinței de presă, au fost discutate următoarele puncte principale:

• Tentativa de minimizare a proporțiilor Holocaustului și a rolului personal al lui Ion Antonescu în desfășurarea acestuia;

• Utilizarea unor surse învechite;

• Lipsa informațiilor esențiale despre Holocaustul din Basarabia și Transnistria;

• Comparația nejustificată a Holocaustului cu alte tragedii, ceea ce reduce Holocaustul la statutul de „una dintre tragediile” din istorie și diminuează grav natura și amploarea genocidului împotriva evreilor;

• Utilizarea unor tehnici manipulative care îngreunează perceperea obiectivă a evenimentelor ce țin de Holocaust;

• Neconcordanța conținutului referitor la Holocaust din manual cu legislația în vigoare a Republicii Moldova.

Printre cele mai grave distorsionări și încercări de justificare a regimului Antonescu, Alexandr Bilinkis a menționat afirmația potrivit căreia acesta „nu ar fi participat la deportările în masă ale evreilor”. În realitate, regimul Antonescu a fost direct responsabil de genocidul evreilor și romilor, încă înainte ca naziștii să adopte în 1942 “decizia finală” privind exterminarea populației evreiești a Europei. Manualul nu menționează deloc numărul total al victimelor Holocaustului din Basarabia și Transnistria. Președintele CERM a respins ferm afirmația autorilor manualului potrivit căreia autoritățile române „ar fi fost constrânse” să participe la persecutarea și exterminarea evreilor sub presiunea lui Hitler, în condițiile în care acestea au participat benevol.

În cadrul intervenției sale, istoricul Roman Rabinovici a subliniat caracterul manipulator și părtinitor al selecției surselor folosite de autori în redactarea materialului despre Holocaust, precum și lipsa unor date esențiale și a unor concluzii fundamentale. În mod special, lipsește concluzia explicită privind cine poartă responsabilitatea pentru desfășurarea Holocaustului pe teritoriile aflate sub administrație românească. „Manualul nu oferă o imagine obiectivă a Holocaustului, ci o imagine trunchiată, care omite deliberat faptele cheie. Acest lucru contravine principiilor științei istorice și promovează tendințe periculoase de revizionism”, a afirmat Rabinovici.

Aspectele juridice ale modului în care este tratat Holocaustul în manual au fost abordate în intervenția directoarei CERM, Aliona Grossu:

„Acest manual contravine în mod direct legislației Republicii Moldova și angajamentelor internaționale asumate de țara noastră. În 2016, Parlamentul Republicii Moldova a aprobat Declarația privind acceptarea Raportului Comisiei Internaționale Elie Wiesel. Această decizie a recunoscut în mod oficial faptul că Holocaustul a avut loc pe teritoriul nostru și a subliniat necesitatea educației corecte pe acest subiect. Mai mult, în 2022, Parlamentul a adoptat modificări legislative care prevăd sancțiuni penale pentru negarea Holocaustului și pentru propaganda nazistă. Acest lucru înseamnă că orice încercare de a distorsiona, minimaliza sau justifica crimele naziste și ale regimului Antonescu este interzisă prin lege. Este evident că acest manual nu doar că dezinformează elevii, ci și încalcă legislația Republicii Moldova”, a subliniat Aliona Grossu.

Comunitatea Evreiască din Republica Moldova solicită Ministerului Educației și Cercetării să retragă acest manual din procesul educațional și să se asigure că orice material didactic respectă adevărul istoric și cadrul legal al țării noastre.

Memoria Holocaustului nu este negociabilă. Orice tentativă de falsificare a istoriei trebuie respinsă ferm. Noi, ca societate, avem o datorie morală și legală de a ne asigura că lecțiile trecutului sunt transmise corect generațiilor viitoare.

ОБЕСПЕЧЕНИЕ БЕЗОПАСНОСТИ ЕВРЕЙСКИХ ОБЪЕКТОВ В РЕСПУБЛИКЕ МОЛДОВА

В условиях роста антисемитизма и усиления угроз безопасности по всему миру, Еврейская община Республики Молдова предпринимает активные меры для обеспечения защиты своих объектов и членов общины. Как зонтичная организация, ответственная за поддержание безопасности и благополучия всех еврейских общин на обоих берегах Днестра, мы придаем первостепенное значение этим усилиям.

ПРИНЯТЫЕ МЕРЫ БЕЗОПАСНОСТИ

На протяжении последних месяцев был реализован и уже запланирован ряд проектов, направленных на улучшение уровня безопасности ключевых объектов еврейской инфраструктуры:

- Установка систем видеонаблюдения и сигнализации на синагогах и культурных центрах, на еврейских кладбищах и мемориалах в Бельцах, Сороках, Кишиневе и Бендерах.
- Усиление физической защиты еврейских учебных заведений в Кишиневе.
- Обучение волонтеров из членов общины, включающее теоретическую подготовку, физические тренировки и образовательные визиты.
- Обустройство первых этажей зданий (например, замена окон, установка бронированных оконных жалюзи и новых замков на двери) для защиты от возможных угроз.

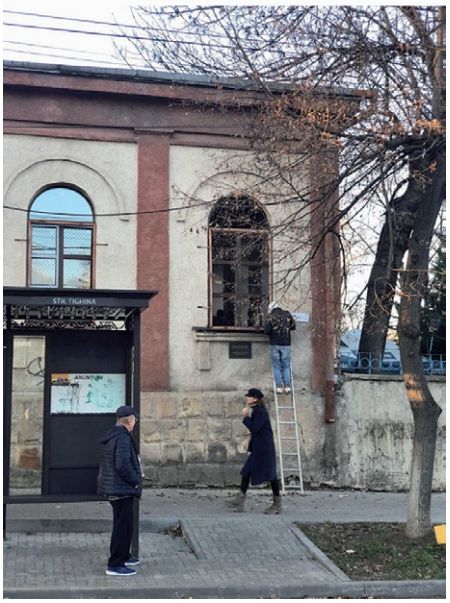

ПОЧЕМУ ЭТО ВАЖНО

Рост антисемитизма во всем мире и в регионе делает необходимым принятие проактивных мер для обеспечения безопасности еврейских общин. Синагоги, школы и культурные центры являются не только местами молитвы и обучения, но и символами еврейской идентичности и культурного наследия. Их защита является обязательным условием сохранения общинной жизни.

Особое внимание уделяется безопасности объектов на обоих берегах Днестра. Еврейская община Республики Молдова стремится к тому, чтобы каждый член общины, независимо от своего местоположения, мог чувствовать себя в безопасности.

РОЛЬ ПАРТНЕРОВ

Значительная часть реализованных и текущих проектов стала возможной благодаря тесному сотрудничеству с Еврейским агентством «Сохнут», нашим давним и надежным партнером. Благодаря их поддержке уже завершены такие важные инициативы, как установка систем сигнализации в синагогах и оснащение образовательных учреждений необходимыми средствами защиты.

ВЗГЛЯД В БУДУЩЕЕ

На 2025 год запланированы новые проекты по укреплению безопасности, включая закупку защитного оборудования, организацию семинаров для сотрудничества с правоохранительными органами и реконструкцию исторических объект.

Мы выражаем благодарность всем партнерам и союзникам за их поддержку и вклад в обеспечение безопасности еврейской общины в Молдове. Эти усилия помогают нам сохранять нашу идентичность, культуру и обеспечивать безопасное будущее для всех членов общины.

ВСТРЕЧА ПРЕДСТАВИТЕЛЕЙ АМЕРИКАНСКОГО ЕВРЕЙСКОГО КОМИТЕТА И ЕВРЕЙСКОЙ ОБЩИНЫ МОЛДОВЫ: УКРЕПЛЕНИЕ СОТРУДНИЧЕСТВА В УСЛОВИЯХ ГЛОБАЛЬНЫХ ВЫЗОВОВ

20 февраля 2025 года в Кишиневе состоялась важная встреча между доктором Сэмюэлем Клигером, представителем Американского еврейского комитета (AJC – American Jewish Committee), и сотрудниками дирекции Еврейской общины Республики Молдова. Встреча стала очередным шагом в рамках долгосрочного сотрудничества между AJC и Еврейской общиной Молдовы, направленного на укрепление связей и поддержку еврейской жизни в регионе.

Участники обсудили ключевые направления совместной работы, уделив особое внимание растущим вызовам, с которыми сталкиваются еврейские сообщества по всему миру. Одной из главных тем встречи стала обеспокоенность тенденциями роста антисемитизма в Европе и США. Стороны отметили необходимость усиления образовательных и просветительских программ, чтобы противостоять этому негативному явлению и укреплять толерантность в обществе.

Также обсуждалась подготовка к предстоящему Глобальному форуму Американского еврейского комитета, который пройдет в Нью-Йорке. Форум станет важной платформой для обсуждения актуальных мировых вопросов, влияющих на еврейские сообщества.

Одной из наиболее острых тем встречи стало обсуждение временной приостановки внешнего финансирования от правительства США. Этот вопрос вызывает серьёзную обеспокоенность в контексте текущих гуманитарных вызовов, с которыми сталкиваются уязвимые сообщества в Молдове и регионе в целом. Стороны рассмотрели возможные пути минимизации последствий этой приостановки и подчеркнули важность солидарности и взаимной поддержки в сложные времена.

Доктор Сэмюэль Клигер отметил значимость продолжения сотрудничества между AJC и Еврейской общиной Республики Молдова, подчеркивая общую цель – защиту прав еврейских сообществ, укрепление межкультурного диалога и продвижение гуманитарных инициатив. В свою очередь, Алена Гроссу и Дина Данилюк выразили благодарность за постоянную поддержку со стороны AJC и подтвердили готовность к дальнейшему углублению партнёрства. Встреча подчеркнула важность международного диалога и совместных усилий в решении глобальных вызовов, с которыми сталкиваются еврейские общества и всё мировое сообщество в целом.

ПО СЛУЧАЮ ДНЯ НЕЗАВИСИМОСТИ ЛИТВЫ

16 февраля 2025 года Председатель Еврейской общины Республики Молдова Александр Билинкис передал поздравления ЕП Послу Литвы в Молдове Тадасу Валионису и всему литовскому народу, отметив важность дружеских отношений между нашими странами.

В этом контексте состоялась встреча руководства Еврейской общины Республики Молдова с главой Дипломатической миссии Литвы. В ходе беседы обсудили укрепление связей, а также планы по реализации новых совместных проектов. Еврейская община Молдовы высоко оценила обязательства Литвы, закрепленные в Постановлении Сейма Литовской Республики, по случаю 80-й годовщины освобождения нацистского лагеря смерти Аушвиц-Биркенау. Эта резолюция является важным шагом в деле почтения памяти жертв Холокоста, сохранения исторической памяти и укрепления образовательных инициатив по борьбе с антисемитизмом.

Одним из успешных примеров сотрудничества Посольства и Общины стало проведение ранее выставки известного литовского фотографа Саулюса Пакштиса «Еврейские места Вильнюса» в Еврейском Общинном Центре. Благодаря поддержке Посольства Литвы в Молдове эта инициатива дала возможность широкой аудитории познакомиться с богатым еврейским наследием Вильнюса. В продолжение этого опыта стороны выразили заинтересованность в развитии новых культурных инициатив.

Еврейская Община Республики Молдова благодарит Посольство Литвы за поддержку значимых инициатив и уверена в успехе дальнейшего плодотворного сотрудничества.

The Jewish Community of Moldova and HIAS: **A Lifeline for Refugees**

As war and displacement continue to reshape lives across Eastern Europe, the partnership between the Jewish Community of Moldova (JCM), HIAS International, HIAS Moldova, and HIAS Europe has become a beacon of hope. Since the onset of the war in Ukraine, this collaboration has provided emergency relief, relocation assistance, and long-term integration support.

In 2023, this partnership was formalized through a Memorandum of Understanding (MoU), reinforcing a shared commitment to aiding refugees. Through humanitarian efforts, legal aid, financial support, and psychological assistance, JCM and HIAS not only respond to crises but also help displaced individuals find safety, dignity, and belonging.

At the heart of our mission is the commitment to ensuring safety and support for those forced to flee. Through this partnership, JCM and HIAS have made significant strides in humanitarian aid, integration programs, and emergency relief:

• December 2022 – August 2023: Supported over 360 individuals fleeing the war in Ukraine to relocate to the EU, Canada, and the U. S., providing financial aid, logistical support, and community connections.

• February – July 2023: Provided over 355 refugees – mostly women and children – with financial, humanitarian, and informational aid, ensuring access to education, housing, and healthcare. After October 7,2023, we extended critical support to 55 Israeli citizens seeking safety in Moldova.

• January – June 2023: Women's Support Group project created a safe space for 50 Ukrainian refugee women, offering legal, psychological, and social support, as well as medical service vouchers.

• 2024: Launched the Community Welcome Circle Sustainable Integration initiative, helping refugees rebuild their lives with dignity and security by fostering strong support networks.

• January 2025: During the energy crisis, we launched targeted aid for vulnerable refugee and host communities on the left bank of the Nistru River, ensuring access to essential resources.

Through these initiatives, JCM and HIAS uphold values of solidarity, kindness, and resilience.

As the Jewish world prepares for Passover – a holiday symbolizing freedom and perseverance – it is essential to honor those who embody these principles through action. The story of Passover teaches us the importance of welcoming the stranger, a message that deeply resonates with our mission today.

Liora Jaffe, Senior Programme Manager for Community Engagement at HIAS Europe, reflected on this connection:

«The Passover story is foundational to the Jewish people, reminding us of our experience as strangers in a foreign land. It teaches us compassion for refugees seeking safety and freedom. Since the early days of the war in Ukraine, I have had the privilege of working with the Jewish Community of Moldova, witnessing how it embraces these values. The establishment of the Humanitarian Aid Center and programs like refugee relocation, Welcome Circle, and the Women's Support Group, supported by HIAS, stand as powerful examples of this commitment. With more displaced people in the world today than ever before, I am honored to stand with your community in solidarity. »

This ongoing work is a testament to the unwavering dedication of JCM and HIAS to transforming lives – not just by offering aid but by providing hope, dignity, and the opportunity for a new beginning. Through these efforts, the spirit of Passover and the enduring values of Jewish tradition continue to shine brightly.

«Приверженность сохранению еврейской идентичности, ценностей и традиций». **Интервью с Александром Вайнштейном**

Александр Вайнштейн – член Попечительского Совета Еврейской Общины Республики Молдова. Не так давно ему исполнилось 50 лет, и мы попросили юбиляра ответить на несколько вопросов.

– Расскажите о себе и своей семье.

– Я родился в Кишиневе. Был единственным ребенком в семье, в которой родители очень много работали: мама была экономистом-бухгалтером, а папа – инженером. Жизнь, как впрочем и у всех детей того времени, была посвящена образованию. Мое детство пришлось на период перестройки и период экономических преобразований в Молдове – могу сказать, что родителям было очень непросто.

Для меня всё изменилось в 14 лет. Для того чтобы обеспечить достойное будущее, родители решились на очень смелый шаг и перевезли нашу семью в Соединенные Штаты. Сначала оказались в Южной Флориде, а затем переехали в Калифорнию. Я попал в другой мир, абсолютно непохожий на тот, к которому я привык в Молдове! Адаптироваться в новой стране было совсем непросто – я не говорил по-английски, в школе было сложно. Но, полагаю, что родителям было ещё сложнее: финансовое положение семьи эмигрантов. Тогда я решил, что сделаю всё возможное, чтобы добиться успеха и построить что-то большее, чем я сам. У меня был своего рода внутренний голод: надо было доказать окружающим, что я могу всё и что всё возможно при амбициях и желании.

– Какое у Вас образование? Повлияло на Вашу дальнейшую жизнь?

– Мои родители считали, что частное образование значительно лучше, чем государственное. Выбор пал на Еврейскую Академию в Майами. В школе почти никто не говорил по-русски, я учился и параллельно учил язык. После этого была Еврейская Академия Лизы Кампнер в Сан-Франциско. В школе день состоял из еврейской части (молитвы, уроки истории и т. д.) и светской части по программе. По сути, эти школы были моим первым погружением в религию, так как в Союзе религия была размыта, если не скрыта, в отличие от США, где каждый верит во что-то. В общем, именно там я получил академический фундамент и введение в культуру, а затем продолжил обучение в муниципальном колледже округа Сан-Матео. Во время учёбы работал туристическим агентом. Собственно говоря, в этот период я и увидел огромный потенциал в обслуживании иммигрантских общин (диаспор) – людей, которым, как и моей семье, пришлось адаптироваться и познавать новую реальность, экономику, бизнес, правила и общество в целом. После, я был принят в Калифорнийский университет в Беркли. Но к тому времени предпринимательский дух взял верх: я принял трудное решение отказаться от Беркли, чтобы сосредоточиться на создании своего дела. Семья не очень обрадовалась такому решению, если честно, так как у них была безусловная вера в важность высшего образования.

Так закончилось академическое образование и начались «мои университеты»: офис 20 квадратных метров и два телефона, потом офис 70 квадратных метров и горстка объявлений и так далее – я размещал рекламу в местных газетах и супермаркетах, продавал авиабилеты по телефону и делал вообще всё.

– Как на Вас повлияла еврейская идентичность?

– Моя еврейская идентичность сформировалась по большей части в США. Посещение Еврейской академии Лизы Кампнер, новые друзья научили меня не только еврейской истории и традициям, но и важности

общины. Идентичность сформировала круг общения в эмиграции и в бизнесе – традиции сплачивают нас. Сегодня мой ДНК (в прямом и переносном смыслах) определяет мой путь, напоминает мне о том, откуда я пришел и об ответственности, которую я должен нести, создавая что-то значимое не только для себя, но и для других.

– Расскажите о своей деятельности? В том числе и в контексте еврейской жизни.

– С первых дней работы в качестве турагента и до создания глобального бизнеса мной двигало желание сделать путешествия более доступными для тех, кому трудно адаптироваться. Вся идея бизнеса была построена вокруг обслуживания и сервиса, подходящего для иммигрантов. Я начал с того, что нанимал своих друзей и знакомых, которые говорили на языках местных иммигрантских общин – русском, иврите, хинди, мандаринском и так далее. Потому что они, именно они, понимали потребности клиентов, их боли, их трудности. Сегодня в группу компаний Dyninno входит не только направление туризма, но и финансовые бизнесы и продукты в сфере развлечений и технологий. В Кишиневе, например, работают три офиса, общей численностью более 1000 человек, которые развивают все направления. Кстати, Кишинев был одним из первых городов, где мы открыли офисы, когда начали международную экспансию. Тут же я встретил часть своих партнеров по бизнесу. Нас всегда тянет к корням. (смеется)

Хотя моя профессиональная деятельность выходит за рамки еврейской общины, я считаю, что поддержка друг друга и окружающих является залогом ее дальнейшего развития. Я верю в силу отдачи, например, поэтому создал команду, которая развивает проект, дающий возможности людям в самых отдаленных уголках мира получить профессию тревел агента и работать, не покидая своего дома. Проект, кстати, работает и на территории Молдовы.

Родители

– Вы много бываете и в Кишиневе, и в других местах? Поддерживаете ли Вы связь между еврейскими общинами в различных местах?

– Я постоянно нахожусь в движении – путешествия стали образом жизни. Работа заставляет меня бывать в разных уголках мира, в том числе и в Кишиневе. Это город, где я поддерживаю тесные связи с местной общиной, являясь членом Попечительского совета Еврейской общины Молдовы и председателем фонда J-Tech, и работаю над развитием инноваций и сотрудничества в еврейском мире. Еврейская жизнь меняется от места к месту, формируясь под влиянием истории, культуры и местных условий. В Молдове община продемонстрировала удивительную стойкость и преданность сохранению традиций несмотря на исторические трудности. По сравнению с крупными общинами в других странах, еврейская жизнь в Молдове более сплоченная, с сильным акцентом на наследие и взаимную поддержку. Независимо от различий, одно остается неизменным – наша общая приверженность сохранению еврейской идентичности, ценностей и традиций.

Торжественное внесение нового **Свитка Торы**

2 марта 2025 года (2 Адар II 5785), в синагоге «Бейт Йосеф» произошло знаковое событие для Еврейской общины Республики Молдова – торжественное внесение нового Свитка Торы. Этот священный дар стал возможен благодаря щедрости меценатов Александра Ровта и Юрия Друккера, которые своими добрыми делами укрепляют еврейское наследие и поддерживают еврейскую жизнь в Молдове.

Этот день стал настоящим праздником для всей общины. Церемония началась с официальной части в Еврейском общинном центре «Кедем», где собрались представители центральных и местных властей, члены общины, духовные лидеры и меценаты, среди которых были Александр Ровт и Юрий Друккер, которые передали Свиток Торы Общине.

С приветственными словами выступили Посол Государства Израиль в Молдове ЕП Джоэль Лион, Генеральный директор Агентства Межэтнических Отношений Вячеслав Рябчинский, вице-примар Кишинёва Анжела Кутасевич, а также духовные и светские лидеры общины. Вице-председатель Еврейской общины Республики Молдова Шабатай Ханукаев подчеркнул значение этого события, отметив, что внесение Свитка Торы – это не просто религиозная традиция, но и символ возрождения и укрепления еврейской жизни в стране. Он вручил символические свитки, отлитые в бронзе, гостям в знак благодарности в память о сегодняшнем событии, повторив написанные из священного писания слова, которые нанесены на статуэтки: все евреи ответственны друг за друга.

Со словами благословения выступил раввин города Ор-Йехуда и главный раввин города Реховот Цион Коэн, и равин Рахамим Беленький, в чью синагогу передали новый свиток Торы. Завершением церемонии стали радостные танцы со Свитком Торы под живую еврейскую музыку.

Это событие по-настоящему уникально, ведь внесение нового Свитка Торы – редкий и особенный момент в жизни любой еврейской общины. Оно свидетельствует о том, что традиции продолжают жить, передаваясь из поколения в поколение, а еврейская жизнь в Молдове укрепляется и развивается.

Пусть этот новый Свиток Торы принесёт общине благословение, мир и процветание! Мазаль тов!

ТУ БИ-ШВАТ В ЕВРЕЙСКИХ ОБРАЗОВАТЕЛЬНЫХ УЧРЕЖДЕНИЯХ КИШИНЕВА

13 февраля 2025 года Еврейская община Республики Молдова посетила еврейский детский сад «Сэвивон», так же Лицей им. Рамбама и Технологический Лицей ОРТ им. Беньямина Зеева Герцля, чтобы вместе с учащимися 1-4 классов отметить праздник Ту би-Шват.

Все участники мероприятия с увлечением погрузились в традиции и историю “Нового года деревьев”, узнали о значении природы в еврейской культуре, о малоизвестных фактах Ту би Швата, в игровой форме вспомнили все символы праздника и приняли участие в викторине. Ученики лицеев и воспитанники детского сада получили угощения в виде традиционных плодов от Еврейской общины Республики Молдовы.

Такие инициативы не только укрепляют связь поколений, но и помогают передавать традиции, воспитывая в детях уважение к своим корням и окружающему миру. Благодарим руководителей учебных заведений и педагогов за приглашение и содействие!

Поездка в Освенцим: урок памяти и человечности

С 4 по 7 марта 2025 года учащиеся 12-го класса столичного еврейского лицея имени Рамбама совершили поездку в Польшу, где посетили Мемориальный музей Аушвиц-Биркенау.

Экскурсия была приурочена к 80-летию освобождения Освенцима. Для лицеистов это стало не просто образовательным событием, но и глубоким личным переживанием, которое останется в их сердцах на всю жизнь.

Они смогли своими глазами увидеть место, о котором так много слышали на уроках истории Холокоста. Каждый шаг по территории лагеря смерти вызывал мощные эмоции, а просмотр экспонатов – чемоданов, детских ботиночек, фотографий узников – делал трагедию ещё более ощутимой.

«Первое, что меня поразило, – это тишина лагеря, – рассказывает Даниил. – Она была неестественной, тяжёлой, словно пропитанной болью и страданиями прошлого. Особенно меня потрясли детские вещи – маленькие башмачки, игрушки, которые остались сиротами. Как можно было сотворить такое с невинными душами? Этот вопрос мучил меня весь день. »

Учащиеся делились своими переживаниями у стен газовых камер, где тысячи людей встретили свою смерть.

«Когда ты стоишь в этих местах, осознаёшь, насколько хрупка человеческая жизнь и как важно противостоять ненависти и равнодушию», – поделилась своими мыслями Мария.

Эта поездка стала не только уроком истории, но и серьёзным нравственным испытанием. Учитель истории и культуры еврейского народа лицея имени Рамбама, классный руководитель 12 класса, Марина Крук, отметила:

«Мне хотелось, чтобы мои ученики не просто изучали Холокост по книгам, а увидели и прочувствовали его реальность. Чтобы они научились ценить жизнь и уважать других людей, независимо от вероисповедания и социального статуса. Я уверена, что эта поездка стала для них важным жизненным уроком».

После экскурсии ребята долго молчали. Им понадобилось время, чтобы осмыслить увиденное.

Эта поездка стала возможной благодаря финансовой поддержке Еврейской Общины Республики Молдова. Сохранение памяти о Холокосте необходимо для будущих поколений.

«Марш памяти совершен! Мы сделаем всё, чтобы память об ужасах Холокоста жила в веках», – говорят лицеисты.

Когда появились евреи в Каушанах?

Представьте себе город, где на узких улочках смешиваются говоры разных народов, где запахи восточных пряностей переплетаются с ароматом свежеиспеченного хлеба, где в тени мечетей соседствуют синагоги и христианские храмы. Это Каушаны XVIII века – многонациональный перекресток, пульсирующий жизнью и историей.

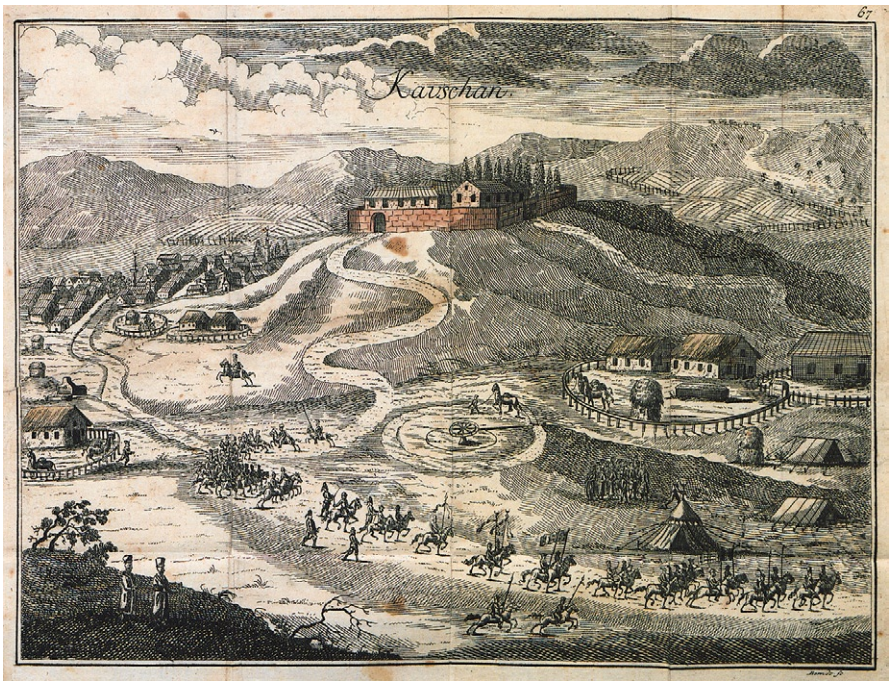

Вид на ханский дворец и Каушаны, 1769 год. Клееманово путешествие.

Сегодняшние Каушаны, тихий районный центр Молдовы, мало напоминают о своем бурном прошлом. Но когда-то здесь, на берегу реки Ботна, кипела жизнь. Этот город был не просто точкой на карте, а настоящим «вавилонским котлом», где под сенью татарского хана жили и торговали молдаване, евреи, армяне, персы и многие другие.

Еврейское местечко Каушаны. В XIX веке, а также с некоторым допущением и до сороковых годов XX века именно так можно было называть современные Каушаны. Но как обстояло дело раньше? Что мы знаем о самом городе? Точной даты основания города нет. Каушаны достаточно уверено начинают упоминаться в источниках намного позднее официально принятой даты основания. Считается, что Каушаны были основаны не позднее XVII века буджакскими татарами, а в XVIII веке могущественный правитель крымских татар Крым-Гирей создал в городе Каушаны свою вторую столицу. Здесь был построен ханский дворец, и в Каушаны крымский хан приезжал из столицы Бахчисарая практически ежегодно.

Когда евреи впервые появились в Каушанах? Журнал «Труды Бессарабского Церковного Историко-Археологического Общества» за 1910 год №10 приводит слова священника Петра Соломонова, который упоминает о двух местных «заслуживающих внимания остатках старины»: 1) еврейском кладбище в центре 2) православном кладбище. Интересно, что, говоря об еврейском кладбище, священник упоминает, что оно обнесено высоким каменным забором и на его территории есть 400-летние памятники с надписями, указывающими год установки. Если иметь ввиду 1910 год, то выходит, что евреи жили и умирали тут еще в 1500-х годах. Конечно же нужно критически относиться к этому сообщению. Но все же у священника была возможность понять надписи на еврейских надгробиях, так как в городе проживали евреи, которые могли перевести тексты.

Известный европейский ученый XVIII века И. Тунманн в книге «Крымское ханство», описывая Каушаны, говорит, что это «главный город Буджака, но очень плохо построенный», также он упоминает и дворец хана, находившийся на возвышенности на окраине города, отмечая, что тот был сожжен восставшими в 1769 году ногаями вместе с доброй половиной города.

Румынский историк Николай Йорга отмечает в Каушанах резиденцию хана, в которой он останавливается «перед походами в Польшу или после... ».

В самом городе кроме самого ханского дворца были греческие церкви, синагога, армянский монастырь, водопровод,

фонтаны, бани, мельницы и торговые лавки с кофейнями в изобилии. В середине XVIII века тут принимаются важные решения, сюда прибывают послы и эмиссары из европейских держав.

Представим небольшой обзор сообщений путешественников, дипломатов, военных, посетивших Каушаны в этот период и упоминавших в своих записях евреев.

Майкл Энеман, пастор и профессор восточных языков из Швеции, побывав у короля Карла XII, проезжая через Каушаны в 1709 году, описывал их таким образом: «Покинув Бендеры 28 ноября в пять вечера… было очень холодно, намного холоднее чем бывает в Швеции. В 8 вечера прибыли в Каушаны, маленький город, полный *евреев*, но под турецким владычеством, тут начинается татарский цинут, Буджак».

Пал Радай, выдающийся деятель венгерской политической и культурной жизни первой половины XVIII века, побывав в Каушанах поздней осенью 1709 года, писал «…стал городом не благодаря татарам, а благодаря христианам, и особенно армянским и *еврейским* купцам, с их жилищами там…»

Шарль де Пейсонель, французский посланник в Крымском ханстве, посетил город в промежутке между 1754 и 1758 гг. и написал следующее: «Кавшан – город, расположенный в шести лье к югу от Бендер, в долине; он населен татарами, молдаванами, армянами, родившимися в стране, персами и *евреями*: там есть недавно построенные мечети, греческие и армянские церкви и *синагоги*. Он не укреплен и даже не окружен стенами: в нем насчитывается от двадцати пяти до тридцати тысяч жителей». Сообщение автора интересно двумя особенностями, он говорит о синагогах во множественном числе и упоминает персов. Синагог действительно могло быть больше одной, в более поздние времена так и было. В Каушанах могли быть евреи разной конфессиональной направленности и также пришедшие из разных мест. Персы, упоминаемые в сообщении, не обязательно были иранцами. Не могли ли это быть караимы, по внешнему виду и одежде, скорее, напоминавшие азиатов? К примеру, у караимов есть фамилия, которая связана с Каушанами, что определенно говорит о том, что в городе они могли жить.

Немецкий путешественник Николаус Эрнст Клееман зимой 1768 года с целью получения фирмана от хана прибыл в Каушаны. Описывает он это место как маленький город, в котором можно найти любые товары, которыми торгуют в основном *евреи* и армяне.

Французский дипломат Сен Прист в 1768 году описывает Каушаны, практически слово в слово повторяя Пейсонеля, возможно даже используя его записи как основу: «Кавшан – город, расположенный в шести лигах к югу от Бендер в долине. Он населен татарами, молдаванами, армянами, родившимися в стране, персами и *евреями*: здесь есть недавно построенные мечети, греческие и армянские церкви и *синагоги*».

В ходе русско-турецкой войны 1768–1774 годов Каушаны попадают в поле зрение русских военных инженеров и на составленном плане города мы видим «*жидовскую школу*», а на панораме-разрезе видим ее такой, как она выглядела тогда. Это, пожалуй, единственное на сегодня известное изображение синагоги XVIII века в Каушанах. Хотя Пейсонель в своих заметках, приведенных выше, и говорит о синагогах во множественном числе, но на этом плане она одна.

Пирс-Бальтазар фон Кампенгаузен, немец по происхождению, состоявший на русской службе, посетив город в 1790 году, описывал его довольно подробно, так же упоминая евреев: «В настоящее время Каушан находится в очень уменьшенном [покоренном] состоянии и заселен в основном *евреями*…».

Как видно из приведенных источников, город Каушаны как в начале XVIII века, так и на всём протяжении его истории был достаточно плотно заселен евреями. Они принимали активное участие в его экономической и культурной жизни. Кем они были? Выходцами с востока? С запада? Из Крыма? На эти вопросы пока сложно дать ответ. Те немногочисленные источники, которые нам известны, не проливают свет на эти моменты. Даже то изображение еврейской школы периода 70-х годов XVIII века, о котором упоминали, не дает нам ответа на этот вопрос. Нужно продолжать исследования.

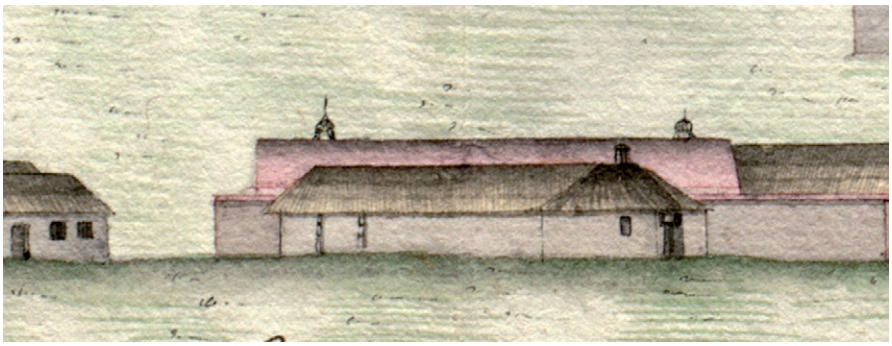

Еврейская школа (синагога), здание с красной крышей и двумя башенками. Фрагмент вида-разреза по плану города 70-х годов XVIII века.

Сергей Данилюк,
историк.

Малоизвестная прелюдия к погрому 1903 года в Кишиневе

Ежегодно в апрельские дни внимание людей, интересующихся еврейской историей, приковано к теме еврейских погромов. Это следствие того, что кишиневский погром 1903 г., хотя был далеко не первым и не самым кровавым в истории Российской империи, неожиданно приобрел большое значение в мире и имел важные последствия, выходившие за рамки бессарабской и российской истории. О нем имеется огромная и научная, и художественная литература. Однако не только от широкой публики, но даже от специалистов-историков часто ускользает то обстоятельство, что погромам начала XX в. в Российской империи предшествовали антиеврейское насилие и погромы 1880-х гг., в том числе и инциденты в Бессарабии.

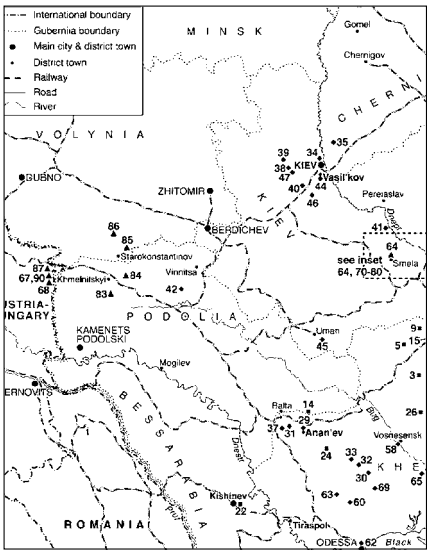

Карта населенных пунктов, в которых имели место еврейские погромы в 1881-1882 гг. (часть I). Из книги Александра Ройтмана «Евреи Бессарабии: кто они? Исследование и документы. Кишинэу, 2024.

Только в 1881 году в нескольких губерниях Российской империи произошло около 300 погромов различного масштаба, а за период 1881–1884 гг. антиеврейские погромы охватили обширную территорию Российской империи. Их причины – в абсолютно дискриминационном в отношении евреев законодательстве Российской империи, некоторых обстоятельствах социально-экономического характера и в религиозных факторах, которые служили непосредственными предлогами к развязыванию насилия. 1 марта 1881 года произошло убийство царя Александра II членами революционной организации «Народная воля». Оно привело в смятение всё

Геся Гельфман

российское население. Тот факт, что среди осужденных за убийство российского монарха была и еврейка Геся Гельфман, давал простор для домыслов и интерпретаций, вплоть до того, что евреи (коллективно) убили российского императора.

На события в Бессарабии 1881–1882 гг. надо смотреть как на составную часть феномена антиеврейского насилия в Российской империи в конце XIX века. О каких событиях идет речь? О насилии и отношении к нему населения в Кишиневе и тогдашнем Оргеевском уезде (в местечке Криуляны) в 1881 году, а также в таких населенных пунктах как Думбрэвены, Единцы, Леово и Малый Хыртоп в 1882 году.

Из «Протокола полицейского расследования о буйстве толпы на Новом базаре в Кишиневе 20 апреля 1881 года», подписанного прокурором А. Чернявским, мы узнаем об обстоятельствах, при которых насилие имело место – от начала насильственных действий до их пресечения властями. Так, поводом для насилия стал банальный словесный конфликт 19 апреля 1881 г. на Овсяной площади Нового базара, инициированный обидным замечанием еврейского купца Дувида Гильднера в адрес купцов Гейниха Мордкова Швайма и Георгия Николаева Ботезата (судя по фамилии, последний – из семьи выкрестов). Конфликт иссяк 20 апреля, когда полицейский Тимофеев расследовал

ситуацию, а евреи осудили действия Гильднера и наказали его за неподобающее поведение.

Также 19 апреля возле корчмы, владельцем которой был еврей Мордка Либрант, произошел второй конфликт: Сергей Викувин в состоянии опьянения, размахивая рваным пальто, настаивал на том, чтобы хозяин хлебной лавки Янкель Бронштейн заплатил ему за испорченное пальто после короткой драки. Третий конфликт разгорелся между тремя русскими и евреем возле лавки Петра Козлова, неподалеку от мест первых двух происшествий и в то же самое время. Здесь вспыхнула драка между главными участниками и несколькими свидетелями-евреями, оказавшимися в зоне конфликта. В ходе стычки неизвестный из толпы воскликнул: «Я специально приехал из Елизаветграда бить жидов, да и в газетах написано, чтобы бить жидов». Подобные ситуации историки называют «экспорт погрома».

После того, что произошло, евреи стали закрывать магазины и трактиры даже в местах, удаленных от происшествия. С криками: «Бунт! Нас бьют! » они поспешили в сторону Нового базара. В мгновение ока вся площадь была заполнена людьми, большинство из которых стояли и наблюдали за непрекращающимися столкновениями. В то же время между русскими и евреями слышались споры и происходили отчаянные драки. Все описанные конфликтные ситуации были пресечены благодаря своевременному вмешательству полиции и армии.

Другой случай. В мае 1881 г. в Оргеевском уезде, в местечке Криуляны, имело хождение письмо, которое было написано 19-летним сельским писарем Николаем Барташем, чтобы напугать местных евреев. В нем сообщалось, что по приказу императора евреи должны покинуть Криуляны. В тексте говорилось: «Жиды, покиньте местечко Криуляны добровольно, иначе 16 мая 1881 г. мы вас будем бить в 3 часа ночи». Содержание письма было дополнено объяснениями оргеевского мещанина Кельмана Красновека, которые он дал крестьянам, собравшимся перед корчмой на рынке, о том, что евреев других губерний бьют за то, что они убили императора Александра Николаевича, и потому, что недавно сорвали погоны с Его Величества Императора Александра Александровича. Он также заявил, описывая существующую опасность для местных жителей, что, по сравнению с другими населенными пунктами, криулянские евреи обладают силой, с помощью которой можно противостоять и даже стереть местечко и местную церковь с лица земли. Местные власти провели расследование, и Николай Барташ был освобожден от занимаемой должности и помещен под стражу на 5 суток.

Погром в Кишиневе, 1903 г.

В 1882 году, когда в Российской империи развернулась вторая волна погромов, и Бессарабия не остается в стороне от этих событий. Из «Дела об антиеврейских беспорядках в Бессарабской губернии», которое велось с 5 мая 1882 г. по 21 сентября 1882 г., мы узнаем, что «30 апреля в местечке Леово Измаильского уезда произошли незначительные анти-еврейские волнения, которые были пресечены в тот же день». Также 30 апреля 1882 г. аналогичная ситуация была зафиксирована в Новоселице, в местечке Единцы. Третья ситуация относится к еврейской колонии Думбрэвены Сорокского уезда, где погромщики сослались на якобы право, предоставленное властями, «избивать евреев с разрешения министров». Беспорядки пресекались только после вмешательства полиции. Последний подобный случай произошел 16 сентября 1882 г. в селе Малый Хыртоп, результатом которого была незначительная стычка.

Итак, события в Бессарабии 1881–1882 годов вписываются в ситуацию, в которой очутились евреи в ходе погромов в Российской империи. Если бы не вмешательство местных властей, решительные действия полиции и армии распри могли бы перерасти в погромы, причем крупного размаха, и в Бессарабии. Погромы и акты насилия по отношению к евреям во всей Российской империи можно охарактеризовать как прелюдию к тому, что произойдет в 1903 году – погрому в Кишиневе, результатом которого стало 50 человеческих жертв, свыше 600 раненых, уничтоженное имущество. Власти уже не препятствовали этим проявлениям, и, более того, их бездействие, способствовало их развитию. И в отличие от 1881–1882 гг., события 1903 и 1905 гг. были спровоцированы российскими властями.

Важно понять и сохранить историческую память, заложить уроки тех дней в основу подготовки специалистов, отвечающих за общественную безопасность, чтоб это больше никогда не повторилось. А если вновь зародятся элементы подобных ситуаций, как мы видим сейчас в мире, знать, как вовремя это пресечь, чтоб поддержать мир, социальное и межэтническое взаимопонимание.

Александр Ройтман,
доктор истории,
Посол Республики Молдова
в Государстве Израиль.

Значки и медали в память жертв Холокоста **в Транснистрии**

Во время Второй мировой войны в 1941 году по соглашению германского и румынского руководства была сформирована особая область, под названием Транснистрия. Она находилась между реками Днестр и Южный Буг и охватывала территории современного Приднестровья (Молдавской АССР до 1940 г.), всю Одесскую область и значительные части Винницкой и Николаевской областей современной Украины. 30 августа 1941 г. было подписано соглашение о создании в Транснистрии сети еврейских концентрационных лагерей. До Второй мировой войны в этом регионе проживало около 300 тыс. евреев, многие из которых бежали до прихода немецких войск.

По приказу румынского диктатора Иона Антонеску, с сентября 1941 по октябрь 1942 года около 150 тыс. евреев из Бессарабии, Буковины, Молдавии и Одессы были депортированы в Транснистрию в лагеря и гетто. Оставшиеся в живых после расстрелов в городе одесские евреи были распределены по трём лагерям Транснистрии: Богдановка, Ахметчетка и Доманевка. К марту 1943 года в Транснистрии было убито около 185 тыс. украинских и 90 тыс. депортированных евреев.

Появление значка и двух медалей, посвященных памяти евреев, погибших в Транснистрии, связано с именами двух людей, избежавших смерти в Богдановке.

Концентрационный лагерь в Богдановке был создан осенью 1941 года. В него отправляли евреев из Одессы, Бессарабии, винницких лагерей, Польши, других стран Европы. В товарных вагонах узников привозили в Березовку, а оттуда пешком под конвоем в сильный мороз без еды и воды шли по дороге на Богдановку. Эти 100 километров пути стали известны как «дорога смерти». В конце 1941 года в лагере было около 54 тыс. человек. В декабре 1941 года после вспышки эпидемии тифа было решено уничтожить всех заключённых. Массовые убийства начались 21 декабря 1941 года. Операция по уничтожению евреев, приуроченная ко дню рождения Сталина, была названа «Подарок Сталину».

Две медали в память о жертвах Холокоста в Транснистрии были выпущены Всеизраильским землячеством «Одесса», основанным Яковом Маниовичем. Маниович пережил оккупацию Одессы, бежал из лагеря смерти Богдановка, воевал с нацистами в рядах Красной Армии, стал известным адвокатом. В 1973 году Маниович репатриировался в Израиль, где продолжил заниматься адвокатской деятельностью. В 2001 году по его инициативе Всеизраильским землячеством «Одесса» была изготовлена бронзовая медаль (рис. 1) «Памяти погибших евреев» с надписью «Дорога смерти» на русском и иврите, где перечислены места массового уничтожения евреев в Транснистрии.

В октябре 2006 года в Одессе вручили медали «Памяти погибших евреев 1941-2006» (рис. 2), приуроченные к 65-летию начала Холокоста в Одессе и Одесской области – также изготовленные Всеизраильским землячеством «Одесса». Медали повторяют сюжет первой медали с изменениями в дате. Медали были вручены руководителям еврейской общины Одессы и благотворительных организаций, бывшим узникам гетто, а также Праведникам народов мира.

На месте бывшего лагеря смерти в Богдановке на средства Якова Маниовича в 1996 г. был установлен памятник (рис. 3), а в 2017 году, по инициативе Мити Быкова, была выса-

жена Аллея из 127 деревьев – в память о 127 человек, которым удалось выжить в Богдановке. Семья Быкова перед приходом фашистов насчитывала 33 человека, из которых чудом спаслись всего четверо, включая самого младшего на тот момент – Митю.

Памяти жертв лагерей в Транснистрии посвящен специальный значок (рис. 4).

Надпись на значке на английском языке: «Сила человечества Сохраняйте память живой Массовые убийства в Транснистрии октябрь 1941 – март 1942»

Еще один значок (рис. 5), посвященный евреям, погибшим в Транснистрии, выпущен в Израиле и связан с трагедией местечка Новоселице.

Значок, отмечающий 25 лет со дня трагедии новоселицких евреев, имеет надписи только на иврите. Даты תשיא-תשכו (5701-5726) соответствуют 1941-1966 годам. Надпись קדושי נובוסליצה זכור – Помни Новоселицких мучеников.

5 июля 1941 года румынские солдаты устроили в Новоселице погром, спровоцированный обстрелом своих войск, обвинив в этом евреев и коммунистов, убив около 900 человек. После погрома выживших евреев согнали во двор спиртзавода Крауза, где 37 юношей и девушек расстреляли по обвинению в принадлежности к коммунистам. В июле уцелевших евреев перевели в сохранившиеся дома, где они находились в ужасных условиях три недели, после чего их депортировали в Транснистрию.

В конце Второй мировой войны значительная часть оставшихся в живых членов еврейской общины Новоселице эмигрировала в качестве беженцев в Румынию. Некоторые нелегально эммигрировали в Подмандатную Палестину, а некоторые репатриировались в Израиль в первые годы после его создания. Бывшие жители Новоселице, эммигрировавшие в США, Канаду и Южную Америку еще до войны, проявляя заботу о своих земляках, переживших Холокост, решили создать для них в Израиле жилой район. Церемония закладки краеугольного камня первого дома жилого комплекса состоялась 12 марта 1953 года в городе Рамат ха-Шарон. В 1964 году в этом районе была открыта Синагога «Яд Вашем в память о новоселицких мучениках». На ее стенах увековечены имена членов семей жителей города, погибших в Холокосте. Организация бывших новоселицев, живущих в Израиле, и выпустила описанный выше значок (рис. 5).

Существуют еще две односторонние медали, посвященные памяти евреев, погибших во время Холокоста в Транснистрии. Происхождение этих медалей автору не известно. На первой медали (рис. 6), надписи на которой сделаны на идиш, помещен текст ««Изкор» в память о наших святых мучениках Транснистрии, жертвах

румынской оккупации территории в 1940-1944 годах». (Изкор – поминальная молитва за усопших). На второй медали (рис. 7), выполненной в том же дизайне, помещен текст на английском языке «1940 1944 В память о евреях Украины жертвах нацизма». Внизу медали надпись: «Иерусалим» на иврите.

Возможно, читатели этой заметки имеют информацию о других значках и медалях, связанных с жертвами Холокоста, или дополнительную информацию об описанных здесь предметах. Автор просит сообщить эту информацию по адресу fnbern@gmail.com и заранее благодарен за это.

Владимир Бернштам
(Израиль)

УВАЖАЕМЫЕ ЕДИНОМЫШЛЕННИКИ, КОЛЛЕГИ, ДРУЗЬЯ И ПАРТНЕРЫ!

Приглашаем Вас стать частью простого, но крайне важного действия – направить 2% от уже уплаченного подоходного налога на поддержку и развитие Еврейской Общины Республики Молдова.

«Закон о 2%» дает уникальную возможность внести свой вклад в поддержку организаций, которые осуществляют общественно-полезную деятельность без каких-либо дополнительных затрат для налогоплательщиков.

Поддержите Еврейскую Общину Республики Молдова, способствуя реализации значимых направлений деятельности, таких как:

- Охрана культурного и исторического наследия, сохранение еврейских кладбищ
- Социальные и культурные проекты
- Образовательные и издательские инициативы
- Поддержка духовной жизни, деятельности синагог и молитвенных домов
- Борьба с антисемитизмом и дискриминацией
- Увековечивание памяти жертв я Холокоста, строительство мемориалов и памятников, установка памятных знаков
- Гуманитарные программы для перемещенных лиц, беженцев, уязвимых слоев населения

Как это сделать?

1. До 30 апреля 2025 года заполните Декларацию CET18 по следующей ссылке: *https://declaratie-rapida.fisc.md/Document.aspx?taxid=CET18*
2. В разделе №5 (ФАКУЛЬТАТИВНАЯ), в строке M1 укажите фискальный код Общины: 1012620002523

Благодарим за вашу поддержку!

Национальный **конкурс молодых пианистов** им. Лии Оксинойт:

ТРАДИЦИЯ, ОБЪЕДИНЯЮЩАЯ ТАЛАНТЫ

В Республиканском музыкальном лицее им. Ч. Порумбеску прошел второй Национальный конкурс молодых пианистов им. Лии Эммануиловны Оксинойт. Более 90 юных талантов с обоих берегов Днестра приняли участие в этом важном событии, которое уже стало значимой культурной традицией Молдовы.

Первый конкурс состоялся в 2023 году, сразу завоевав уважение музыкальных кругов страны. Его цель – поддержка юных музыкантов, раскрытие их потенциала и подготовка к профессиональным достижениям. Успех вдохновил организаторов сделать конкурс ежегодным.

Идейным вдохновителем и директором конкурса является Инна Хатипова, ученица Лии Оксинойт, заслуженный деятель искусств и преподаватель специального фортепиано лицея им. Ч. Порумбеску.

Еврейская община Республики Молдова второй год поддерживает конкурс, считая важным сохранить память о Лии Оксинойт – выдающемся педагоге, чьи ученики прославляли молдавскую фортепианную школу за пределами страны.

Конкурс имени Лии Оксинойт стал символом единства и культурного обмена, предоставляя молодым пианистам возможность проявить себя перед жюри, состоящим из ведущих музыкантов и педагогов. Музыка объединяет, открывая новые горизонты для талантливого молодого поколения.

ПОПОЛНЕНИЕ ФОНДА БИБЛИОТЕКИ ИМ. И. МАНГЕРА

Еврейская община Республики Молдова прилагает постоянные усилия для поддержки и пополнения книжного фонда библиотеки им. И. Мангера, предоставляя читателям новые возможности для изучения культуры и истории.

Более 20 новых книг, разных жанров и на румынском и русском языках нашли свой новый дом, благодаря проекту ЕОРМ ежегодного пополнения фонда библиотеки.

Еврейская библиотека им. И. Мангера была открыта 4 февраля 1991 года и с тех пор была и остается культурным центром традиций и истории еврейского народа.

Ежегодно её двери открываются для более чем 8 000 читателей, которые участвуют в лекциях, выставках и культурных вечерах.

Сегодня фонд библиотеки насчитывает свыше 50 000 книг, которые отражают богатство еврейской культуры, литературы и истории. С 1995 года библиотека носит статус Культурного центра, объединяя литературу, искусство и историю еврейского народа.

Знания всегда были важнейшей ценностью для еврейского народа, который по праву называют «народом книги», а библиотека остаётся местом, где эта традиция находит своё продолжение.

Юбилей Иосифа Шаца

24 февраля 2025 года свой юбилей отметил режиссёр театра, Народный артист Молдовы, мастер искусств, член Совета Объединения Еврейской общины Республики Молдова Иосиф Шац.

Из 75 лет своей жизни ее большую часть маэстро отдал сцене, освещая театральные подмостки яркостью своего таланта, неиссякаемого вдохновения, страсти, самоотверженности в служении искусству, высочайшего профессионализма. Иосиф Шац не только ставил яркие запоминающиеся спектакли, но и учил, выступал наставником и примером для многих молодых актеров и режиссеров.

И в день своего Юбилея Иосиф Шац самоотверженно работал, он в качестве режиссера-постановщика пришел на репетицию, в КЕДЕМ, в концертном зале которого через несколько дней должен был состояться спектакль «Пришелец» театра «Шалиах».

И здесь, в зале, его ожидал сюрприз. Поздравить юбиляра пришли коллеги, друзья, члены Еврейской общины. Прибыли и официальные лица государства – Министр культуры Республики Молдова Сержиу Продан и государственный секретарь министерства культуры Андрей Кистол, которые поздравили именитого режиссера, отметили его выдающиеся заслуги в деле становления и развития театрального искусства Молдовы. Господин Министр вручил Иосифу Шац почетную награду и подчеркнул значимый вклад, внесенный им в развитие искусства и театральную жизнь в Молдове и за рубежом.

Выступавшие коллеги по цеху в своих поздравлениях отмечали жизненную энергию, харизму, талант и преданность искусству, указывая, что это не просто качества, а настоящий дар.

Директор Еврейской общины Алена Гроссу вручила юбиляру памятный подарок от общины. Она заметила, что жизненный путь Иосифа Шаца неразрывно связан с развитием Еврейского общинного дома «Кедем», где юбиляр вложил душу, вдохновение и профессионализм, делая его центром культуры, традиций и искусства. «Ваш вклад в развитие и поддержку общинных инициатив – бесценен. Благодаря Вам мы движемся вперед, открываем новые горизонты и растем в самых разных направлениях, – отмечала Алена Гроссу, – Вы не только создали яркие театральные постановки, но и стали «послом» еврейской культуры, объединяя поколения и передавая глубину нашей истории через искусство».

А после речей юбиляра ждали еще сюрпризы – песня-танец в исполнении членов Еврейской общины и красивейший и вкуснейший торт, изготовленный музыкальным редактором спектакля «Пришелец» Аленой Бачу.

Мы присоединяемся к прозвучавшим пожеланиям, уважаемый Иосиф Шац! Коллеги, друзья и члены общины высоко ценят Ваши заслуги, мы искренне поздравляем Вас с Юбилеем! Пусть здоровье будет крепким, пусть не иссякает поток идей и возможностей, а вдохновение всегда ведет к новым творческим свершениям! До 120! Мазаль Тов!

Размышления после спектакля

26 февраля 2025 года в Еврейском Культурном Центре КЕДЕМ произошло событие, которое войдет в историю. При активной поддержке руководства Еврейской общины Республики Молдова состоялся спектакль «Пришелец» театра «Шалиах». Спектакль поставлен по пьесе Григория Каковкина «Ремонт часов велосипедов и фотография». Это действо оказалось не просто ярким художественным событием, но и явлением, требующим серьезного и вдумчивого осмысления.

Перед зрителями развернулась глубокая, многоуровневая драма человека, прожившего свой век в условиях тоталитарного политического режима, когда национальная идентичность оказывалась под угрозой полного уничтожения. Это не только история одиночества и вынужденной мимикрии ради выживания – это пронзительное, исповедальное повествование о границах человеческого духа и достоинства.

Этот спектакль – режиссерская работа Народного артиста Республики Молдова Иосифа Шац, которая выстроена с точным чувством ритма и психологической достоверности. Музыкальное оформление Алены Бачу – придавало всему происходящему пронзительное звучание, перехватывающее дыхание, а слезы в глазах зрителей были естественной человеческой реакцией людей, не растерявших способности к состраданию. Динамичное напряжение в спектакле нарастало волнообразно, давая возможность зрителям пропустить через себя историю героя не как абстрактный нарратив, а как личный опыт трагических потерь и тотального одиночества. Мастерство актера Заслуженного деятеля искусств В. Козаченко, особенно в ключевых сценах, достигало такого уровня, при котором сама собой исчезала грань между сценой и залом и наступал момент такого давно подзабытого определения, как катарсис. Он наступал – не с финальным аккордом, а как естественная живая реакция на протяжении всего спектакля.

При этом важное качество этой постановки – даже не в её несомненных достоинствах, а в том потенциале, который был обозначен художественным высказыванием. Спектакль «Пришелец» – не просто успешная театральная инициатива, но возможно, зарождение национального театра с его особой, глубоко укорененной в культурном коде замечательной драматургией. Театр, который говорит о таких сложных вещах, не боясь затрагивать историческую память и ставить перед зрителем вопросы, на которые сегодня нет простых ответов – безусловно, заслуживает пристального внимания и поддержки.

Нам всем важно осознавать, что культура не просто отражает прошлое, но и формирует будущее. И возможно, театр «Шалиах» стоит у истоков нового этапа национального возрождения, где традиции пересекаются с поиском нового театрального языка, а личная история становится частью коллективной памяти.

Гастрономия Песаха: Вкусные Секреты Праздника

“Бабка” из мацы

- Маца – 600-800 г.
- Куриный бульон – 2-3 ст.
- Яйца – 3 шт.
- Куриный жир – 60 г.
- Лук репчатый – 2 средних головки.

Растопите на сковороде жир и добавьте в него нарезанный лук. Прожарьте до тех пор, пока лук не станет золотистого цвета. Размочите в бульоне мацу (маца должна вся пропитаться бульоном, и жидкости не должно оставаться). Добавьте в мацу взбитые до однородной массы яйца и все тщательно перемешайте. Добавьте куриный жир (вместе с луком) и снова тщательно перемешайте. Выложите то, что у вас получилось на сковороду (желательно, ту же, где вы растапливали жир, только предварительно уберите оттуда весь лук, так как нужно смазать сковороду, а растительное масло (кроме оливкового и орехового) не подходит, так как оно в Пейсах не кошерно). Жарить “бабку” нужно пока не пропечется все яйцо, и “бабка” уже не будет жидкой.

“Имберлах” (маца, сваренная в мёде)

- Маца – 400-500 г.
- Мед – 1 стакан.
- Имбирь – 2/3 ч. лож.
- Оливковое масло – 1.5 ст. лож.

Разломайте мацу на небольшие кусочки. В кастрюлю поместите мед и разогревайте его на медленном огне, пока он не станет жидким. Добавьте имбирь и масло, немного увеличьте огонь и добавьте мацу. Огонь должен быть таким, чтобы мед в кастрюле кипел. Варите мацу (переодически помешивая), пока она не приобретет золотисто – коричневый цвет. Выключите огонь и осторожно лопаткой выложите мацу на смоченную водой досточку. Выкладывать нужно ровным слоем в 1 см. толщиной. Дайте маце остыть и порежьте полученный продукт на небольшие ромбики.

Брауни на Песах

Ингредиенты: На 24 шт:

- 175 г несоленого сливочного масла, размягченного.
- 175 г сахара.
- 5 яиц, разделить желтки и белки.
- 175 г шоколада.
- 175 г миндаля, мелко молотого.
- щепотка соли.

Разогреть духовку до 180 гр С. Взбить масло с сахаром. Добавить желтки. Отставить тесто. Растопить шоколад на водяной бане. Охладить и добавить в масляную смесь. Добавить миндаль. Взбить белки в крепкую, но не сухую пену; добавить в тесто. Перелить тесто в квадратную форму, смазанную маслом, со стороной 23 см. Запекать 45 мин. Охладить и порезать на квадраты.

Мацебрай

- 4 пласта мацы.
- 0,5 кг. фарша – любого.
- 1 яйцо.
- 1 луковица.

Поставить на огонь большую кастрюлю с водой. Кастрюля должна быть такого диаметра, чтоб маца помещалась в длину. В воду добавляется лавровый лист и немного соли. Из фарша, яйца и мелко порезаной луковицы приготовить фарш и разделить его на 4 части. Взять посуду с соленой водой и бумагу для выпечки. Опустить лист мацы в соленую воду на несколько секунд, перевернуть и мокрый, частично мягкий, положить на лист бумаги. Сверху равномерно размазать фарш. С помощью бумаги свернуть мацу с фаршем в рулет. Рулеты, завернутые в бумагу, опустить в кастрюлю с кипящей водой. Варить минут 10-15. Выложить на решетку, чтоб вода стекла и развернуть. Получившиеся рулеты нарезать кружками.

Гренки из мацы

Пласт мацы разломать на 4 части. Между двумя четвертинками проложить пластинку твердого сыра, обмакнуть этот «сэндвич» в смесь яиц и молока. Затем выложить на горячую сковородку, залить остатками яично-молочной смеси и обжарить с двух сторон до зарумянивания.

Паштида

- 8 листов мацы.
- 4 яйца.
- 1/2 стакана масла.
- 500 гр. фарша (из любого мяса).
- немного куриного бульона.
- соль, перец – по вкусу.

Перемешать все продукты. Смазать маслом форму для выпечки. Выложить подготовленный фарш. Поверх фарша набросать маленькие кусочки маргарина (немного). Выпекать 30-40 минут при средней температуре.

П.С.: вместо мяса можно брать грибы, болгарский сыр, да все, что угодно.

Булочки из мацовой муки (несладкие)

- 2 стакана мацовой муки.
- 2 стакана горячей (кипяшйей воды).
- 5 яиц 1/2 стакана масла (орехового/оливкового).
- соль, перец – по вкусу.

Хорошенько размешать муку с маслом. Добавить в полученную смесь кипяшюю воду, соль и перец. Взбить в пену яйца (белки вместе с желтками) и постепенно ввести массу в тесто. Скатать руками, смоченными в холодной воде, шарики, разложить их на расстоянии друг от друга на противнь, смазанный маслом. Присыпать мукой (совсем немного) Выпекать при средней температуре минут 15-25, пока они не приобретут желто-золотистый цвет.

Примечание: В тесто можно добавлять мелко рубленную зелень, чеснок, оливки – в обшем, все, что душе заблагорассудится. Из теста получается 12 булочек.

Блинчики из мацы

- 4 листа мацы.
- Масло для жарки.
- 2 яйца 500гр мягкого творога.
- соль, перец – по вкусу.
- 1 столовая ложка нарезанной петрушки.
- + 2 яйца дополнительно.

Смочить мацу под струей воды, высушить полотенцем (это делается, чтобы маца стала мягкой). Сделать фарш из творога, яиц, петрушки, соли. Разложить фарш на листе мацы, скатать в трубочки. Каждую трубочку разрезать на 2 части. Взбить 2 яйца, каждую трубочку окунать в яичную смесь и жарить со всех сторон на масле до получения желтой корочки. Могут быть и другие начинки: картофельное пюре, печеночный фарш, овощи и др.

Учредитель газеты: Еврейская Община Республики Молдова

Адрес: г. Кишинев, ул. Е. Дога, 5, оф. 308.
Тел.: +(373) 22 509689
e-mail: office@jcm.md
Тираж: 1000 экз.

9 772537 626008 > 25001>